京城日報
夕刊
三月一日(木)
發行所 京城府大和町一丁目 京城日報社

總督府 精錡
賣元 貴生堂藥品店 電本一二八

特別議會と本府豫算は既定方針で既に編成濟み
まだ編成替への指示は受けぬ

總選擧後の特別議會は四月廿日召集、會期二週間と決定したが、朝鮮總督府追加豫算は五月一日から實施せざる今日とて特別議會には大藏豫算と緊急缺くべからざるを提算してゐるので更に起算日を延期する必要あるかに傳へられ、また政府は政府の案のみを提出し他は悉く提出を見合せるやに傳へられてゐる若し右の通りだとすると總督府で追加豫算として提出する豫定になつてゐる一千七百萬圓の大部分はお流れになる虞れがあるが、同部課長の事務を取扱つてゐる林理財課長は左の如く語る

既定豫算

朝鮮總督府としては五十四議會解散直後に大藏省から昭和三年度豫算編成方針の指示を受け、その後何等通牒に接せぬので從來の指示通りの方針で進んでゐる、新聞には政府の對特別議會策が種々傳へられてゐるが

◇……報道 も區々だし、まだ政府に確定した案がないのではあるまいか、總督府としては前にいつた通り最初の指示に從ひすでに編成濟みとなつてゐる追加豫算一千七百萬圓をそのまゝ特別議會に提出する、もし大藏省で政府の對議會策によつてその内から削除するものがあるかも知れぬが當府としてはそんな事は關知せず

◇……既定 の方針で進む議會が四月廿日に召集され、五月に入つて終了する樣になつても追加豫算の起算を更に先に延期する樣な事はせぬ方針である、特別議會が五月に入つて終了しても其間僅に數日で追加豫算は既定通り五月起算にしても大して支障を生ぜぬと思つてゐる

無産政黨の主張は强い
たゞては轉び申さぬ
こゝが既成黨の悩み

【東京電報】無産政黨代議士八名の態度は議會の大勢に非常な關係があり政友、民政兩派とも同派の態度をうべく努めてゐる、しかして彼等が民政黨の提出せんとする不信任案に贊成せんがためには自黨の主張を主張しつゝある政綱政策の實現を條件とすべきは明かである、しかしてこれ等議員を有する無産黨の主なる

政綱政策 は左の如くである

一、不公平なる土地生産分配の制度改革
一、税制の根本的改革、日用品消費税の撤廢、關税低減財産税の高率累進税附加
一、團結權、罷業權、團體契約權耕作權の確定
一、最低賃銀法の制定
一、八時間勞働法の確立
一、失業防止
一、無産者老年金法制定
一、重要食糧品の價格公定
一、農民政策の確立、に伴ふ肥料其他の公營、農業保險設定、最高小作料の決定
一、農業生産物の最低價格制度設定
一、下級俸給生活者の最低賃銀設定
一、義務教育費全額國庫負擔
一、居住權の確立

などであり、この中にはすでに

既成政黨 の主張する政策と合致するものもあるが既成政黨としては今直にこれを採用することに躊躇するものも少くない、しかも政民兩黨は無産黨を自黨に引つけんがために相當多數の秋波を彼等無産黨に送るであらうが、その結果どれだけ無産黨の主張が既成政黨の政策政綱中に取り入れられるか、もし既成政黨にして無産黨の御機嫌を取りにばんが爲に彼等の主張に應ずるに急なる餘りに於ては上院および樞府方面の機構を壞し政治の運用を害することなきをはかり得ぬものがある

外交團の鴨獵 良き巡りでは[illegible]により外交團[illegible]を去る廿七日埼玉縣越ヶ谷鴨場において催された(寫眞は外交團の鴨獵風景)

久宮樣御發熱
三十八度乃至九度
併し御危險には非ず

【東京發至急報】宮内省皇后宮職公式發表＝久宮殿下は廿七日來御發熱三十八度乃至三十九度を續けさせられ咽頭カタルと拜せらるゝも御危險の御狀態にはあらず

陸軍異動
主なものゝ内定

【東京電報】三月上旬に行はるべき陸軍人事異動中主なるものは左の通り内定した

陸軍士官學校長陸軍少將　林　仙之
第十六師團司令部附同　島谷　亮
參謀本部總務部長同　岡本連一郎
陸軍野戰砲兵學校長同　室　兼次
旅順要塞司令官同　河田四十一
陸軍技術本部附同　佐藤　清勝

野戰重砲兵第二旅團長同　大平　善市
同　陸軍兵器局長　大園岡四郎
任陸軍中將(各通)　野戰重砲兵第四旅團長少將　坂部十寸穂
任陸軍中將　補砲工學校長　砲兵監陸軍中將　金山　久松
補第十二師團長　砲工學校長陸軍中將　原口初太郎
補砲兵監　騎兵監陸軍中將　三好　一
補第六師團長　奉天督軍公署顧問少將　松井　七夫
(電文不明)　北京公使館附武官歩兵大佐　土肥原賢二
任陸軍少將　補奉天督軍公署顧問　歩兵第七十八聯隊長歩兵大佐　安部　良夫
任陸軍少將

漁業禁止區域公表
取締規則の一部改正

總督府では三月二日付府令第七號で漁業取締規則の一部を改正したが、今回改正の要點は、從來汽船底曳網漁業の許可申請あつた場合、沿岸漁業者との紛糾や漁業經營の關係から各道知事の[illegible]に屬し、それ／＼禁止區域を定めて許可する方針をとつてゐたが、その禁止區域は當局と出願者のみの知悉する所で一般ではこれを知らなかつたが、今回の改正でその禁止區域を公表し取締規則の一部に編入したものである、なほこの禁止區域は從來當局が取つてゐた內規的な區域よりやゝ擴大されてゐる

池上總監巡視

池上政務總監は一日午後一時より中央試驗所、醫專、工業學校、[illegible]、師範、總督府醫院、[illegible]、同仁醫院、[illegible]、同上大和町印刷工場等の巡視をなす

第三次米國の回答は佛國一層不歡迎
現實に觸れず眞摯を缺くと
蒸返した不戰條約案

【パリ廿九日發聯合】アメリカ國務長官ケロッグ氏が廿七日駐米フランス大使クローデル氏に對し手交した米佛不戰條約締結問題に關する第三次米佛回答は第一次並に第二次回答に比し一層フランス各新聞の歡迎する所となつてゐない、各新聞の唱へる異議の點は新回答は現實問題に觸れてゐないといふ事とかゝる點は眞摯を缺いでゐるといふ事實にあるらしい

財界の影響で印紙收入減る
本年と昨年一月を比較して 廿三萬六千圓の減

一月中の遞信收入は遞信收入百四十九萬五千五百廿九圓、印紙收入八十二萬三千百五十四圓であつて前年度に比し遞信收入は六萬三千圓を增加し印紙收入は十八萬四千圓を減じてゐるが、更に前年同月分と比較するときは遞信收入は六萬五千圓を增加し、印紙收入は廿三萬六千圓を減少してゐる、この印紙收入の減少は財界の影響により各種登記事項の如きを減じた結果に外ならない、右も本年度を通算すれば印紙收入も豫算面より十八萬八千圓(約二分)を增加し又遞信收入は四十九萬五千圓(四分五厘)の增收である

答申案を提出して
實業補習校長會議終る

去る廿七日から開催中であつた實業補習學校長會議は一日延期し三月一日終了したが、會議における諮問事項『朝鮮補習教育の現狀に鑑み改善を要する事項如何』に對する學校長の答申は左の通り三部にわかれて提出された

第一部 農業補習教育に關する答申
一、制度に關する件
二、教育の實力養成に關する件
三、教員の配置に關する件
四、教員の養成機關に關する件
五、學校設備に關する件
六、生徒募集に關する件
七、設備に關する件
八、卒業生指導に關する件
九、生産物處理に關する件
十、指導機關に關する件
十一、既設補習學校の内容の充實を圖られ度きこと
十二、補習學校を増設せられ度きこと
十三、各種産業團體との聯絡
十四、其他

第二部 商業補習教育に關する答申
一、補習教育振興機關の設置に關する事項
二、教員に關する事項
三、教科書に關する事項
四、設備及備品に關する事項
五、國庫補助に關する事項
六、其他に關する事項

第三部 工業補習教育に關する答申
一、學校規程の一部改正に關する要望　朝鮮に於ける現在の工業補習學校は實業補習學校規程によるものなるも實際に於てはむしろ工業學校規程に合致せるもの多し、故に左記(十四項)標準に準據し實習を主とする所の工業專修學校を認め之を實業學校規程中に加へられんことを望む
二、施設上改善を要すと認むる事項(十五項)

◆詳細は二日附朝刊三面參照

關稅會議再開の望みなし
稅收入南北折半の交渉不調の結果

【北京廿九日發電】過般關稅會議司代理エドワーヅ氏と宋子文氏間に行はれた稅收入折半交渉不調となつた結果、南北代表を網羅した關稅會議の再開は殆ど望み難くなり、よし支那側がこれを提議しても英米兩國が眞先きに反對するものと見らる

東支沿線在留の邦人に立退を命ず
支那官憲の理不盡
領事の抗議で兎に角十日間の猶豫

【大連電報】東支鐵道沿線の[illegible]居住の日本人に對して突如支那官憲から立退きを命じて來た、しかもその通知が即刻立のけといふにあるため[illegible]に水の通知を受けた居留民は驚いて支那側を詰問しその理由を質し不當を責めたところ、支那官憲は單に日本人の支那内地居住は認めずと主張するのみで要領を得ず、よつて居留民は代表者をハルビンに送り日本總領事館に對し支那側への交渉を申出でたるより八木總領事よりハルビンの交渉當局に抗議を申し込んだ結果取り敢へず十日間猶豫することとしたが、その際如何は直に他の支那内地に居住せる日本人に影響をおよぼすものであるので頗る成り行きを注視されてゐる

通船取締
近く道令で定む

京畿道内における通船は仁川沖、江華沖の島嶼相互および陸地間に最も多く漢江沿岸にも江原道延白まで行く通船その他があり、漁撈や大河を有する京畿道には從つて多數の通船營業者があるが、從來この通船營業の取締規定は大正十一年より施行されてゐる舊慣例を動力とする通船の營業取締にのみ限られ、より以上危險な帆船の通船の取締は看過されてゐたのであるが、然るに毎年この種帆船の通船は事故が多く發生してゐるので道保安當局では豫てこれが取締法の設定につき研究中であつたが、大體の案が出來上つたので近く道令を以てすべての通船を含む取締規程が實施されるであらう

松井男の歸朝
四月六日倫敦出發

【ロンドン廿九日發聯合】駐英日本大使松井慶四郎男夫妻はいよいよ來る四月十日ロンドン出發歸朝の途につく事となつた

町野氏嫌はる
顧問を解任せよと

【大連】奉天より大連某所に達した情報によれば支那側の有力者連は多數某所に集合して張作霖氏顧問町野武馬氏に對し種々協議の上町野氏の顧問解任方を決議した、その理由としては町野氏が今回の立候補に關し在滿日本人に無斷にて後援状を飛ばしたる事は非常に日本人側の感情を害し信用を失墜した、ゆゑに事實上は[illegible]

北京政府の國定稅準備
南北の接近＝内閣の改造
列國何れも重視す

【北京廿九日發電】エドワーヅ氏は昨夜歸京したが宋子文氏との會見の結果については各方面に何等發表せず極力説明を避けてゐる、一方北京政府は南京側が關稅自主を强調するに呼應し遮二無二晩年から國定稅實施を斷行すべく目下頻りに準備を急ぎつゝある、この間南京人なる梁士詒氏が稅務督辦に、又羅文幹氏外交總長に就任せる事實は兩者と南方との連絡をはかる[illegible]を暗示され、殊に稅務督辦時代にアグレン氏の罷免を斷行した羅文幹氏は關稅問題でも[illegible]の行動をとる可能性あり、列國は何れも重視してゐる

自主委員會

【北京廿九日發電】本日午後四時より國務院において關稅自主委員會をひらき潘復、王蔭泰、梁士詒、羅文幹[illegible]各氏等十數名出席、組織大綱を協議したが近く大元帥令を以て公式に發表のはずである

デ元帥逝く
伊國陸軍の元老

【ローマ廿九日發電】イタリー陸軍の長老デアズ元帥は二十九日死去した、氏は世界大戰當時イタリー軍の總指揮官であつた

瑞山市内電話

遞信局で豫て計畫を進めてゐた忠清南道瑞山に於ける市内電話は去月廿一日加入申込を受理したがいよ／＼六日から交換事務を開始する事に決した、電話加入者は卅七名である

辭令 (廿八日附)

本府林野調査委員會幹事兼本府屬　金大羽
(平北)本府郡屬　金錫泳
(平北)同道屬　文[illegible]
任朝鮮總督府郡守敍高等官八等(各通)
本府郡守　金大羽
平安北道博川郡在勤を命ず　同　金錫泳
平安北道渭原郡在勤を命ず　同　文[illegible]
(平北渭川)同　平安北道厚昌郡在勤を命ず　同　金明[illegible]
(平北楚山)同　平安北道碧潼郡在勤を命ず　同　金禮[illegible]
(平北渭原)同　平安北道熙川郡在勤を命ず　同　金道[illegible]
(平北熙川)同　平安北道龜城郡在勤を命ず　同　朴基煥
(平北鐵山)同　平安北道鐵山郡在勤を命ず　同　曹[illegible]
(平北定州)同　平安北道泰川郡在勤を命ず　同　金永杰
(平北昌城)同　平安北道宣川郡在勤を命ず　同　桂[illegible]

辭令 (廿九日附)

勸業模範場技師　小野寺二郎
支那、南滿洲及哈爾賓へ出張を命ず
總督府理事官　水谷國郎
道事務官　山田二一
依願免本官

府營バス協議會

三月一日午後一時から京城府尹應接室でバスに關し府協議員懇談會を開く

營林署長會議

營林署長會議第四回は一日午前十時より開會土木に關する打合せをなした

北鮮の野村中將

【城津特電】野村近衛師團長は一日朝城津、路難航、十九師團、[illegible]を訪ひ午後會寧に行き一泊、二日[illegible]それより雄基に向ひ更に清津に引返し三日朝鮮路行の豫定である

小作調査會

小作調査委員會は一日午後二時半より本府第三會議室にて各委員出席の上審議せられたが、目下のところでは朝鮮における小作慣行の沿革に關する資料の蒐集と意見の交換に止まり現狀の説明乃至改善の具體的方法の協議には入つてゐないと

人

◇谷多喜磨氏(平北知事)一日朝入城不知火へ
◇加藤三郎氏(殖銀浦項支店長)二十九日朝入城同上
◇宇賀三郎氏(本社[illegible]部長)東京出張中の處一日夜歸任。
◇黒木吉郎氏(前鐵道課長)退官挨拶の爲め一日各方面歷訪本社へも來訪
▲和田純氏(前慶南知事)東京市外北品川御殿山三一五卜居
◇和田常一氏(京城の富豪)一日午前一時五十分死去、享年六十七才、氏は常に公共事業に盡瘁し京城居留民團長、日本人商業會議所會頭を始め民團議長等の要職に就き現に朝鮮商業銀行監査役たり、葬儀は來る三日午後四時南山東本願寺に於て執行の由

自慢の味 金扇味淋
大阪 攝津酒造株式會社 住吉

幕末秘録 劍俠艶魔
(三十六) 渡邊默禪
栗鼠式の早業

と、にこ／＼と愼笑の目を瞑かして、この異國的扮裝の整つた二人の佛僧によつて演ぜらるゝセンセーショナルの場を、さも面白さうに眺めてゐる風心坊は、さてこそわしの登場する時が來たといはないばかりに、いゆすり顏をゆすつて徐々に出て白をつけた。

『私の持つてゐる路銀を出せといふのですか』

『さうだ。たんとはあるまいが惡皆出せ』

彦八は傲然としていつた。すると風心は懷中へ手を突込んで胴巻を解き、なかゝら小判を三枚と二分銀だの二朱金だのを一兩余りも摑り出して自分の掌にのせ、チヤラ／＼と音をさせた。かと思ふ間に又胴巻へ戻して、サッサと懷へ捻ぢ込んでしまふ。

『これ／＼。なぜ仕舞ひ込む。そつくり俺の方へ渡さなければいけねえぢやないか』

『でも小父さんは出せとおつしやつた所でせう。出してお目にかけたらそれでいゝ譯で。私の金を私がどうしようとそれは自由です』

『何をッ。小生意氣な。手めえ俺を馬鹿にするつもりだな』

『馬鹿にする奴も馬鹿なら、さるゝ身は一けた上の馬鹿の兄分。お猿ひさまにあまり利巧の方ではありませんなア。なればこそ、おもしろくもない味噌すり坊主になつたり、くだらない盗泥坊になつたりするのでせう。御前様馬鹿と生れた證しさですな。アハゝゝ』

『こいつ、こいつ。口のへらねえ餓鬼だ。コレ、この飛道具が目に入らねえのか。打殺すぞ？』

『ヘン。惡態はな。鼠賊にゐたお隙で、御藏場の黒船にするつける何十斤といふ大きい、大砲ばかりを見なれてゐるので、そんなちつぽけな西洋のおもちやなんぞ眼に入りませんよ。それでも小父さん、猫ぐらゐは殺せますか。殺せないでせう』

『こん畜生ー。殺せるか殺せないかためしてやらう』

さん／＼の嘲弄に彦八はまなじりも裂けるばかりに激怒した。いきなりひきがねをひいたピストルは、轟然二米突と離れてない風心の胸部を貫いたかとおもはれた。ところが意外、彼の體は彈丸の進路に二を乘じた早さをもつて避難し、ピタリと板へ伏せた上半身はポンと側面に一回轉して、とんば返りにすつくと直立した。まるで曲藝るりすのやう。彦八はおのれと我鳴つて手つかみにすべく飛びかゝると、その袖の下をくゞつて艫の方へチヨロリと逃げ、今まで彦八が見りてゐた馬踏子を二つにたゝんでパタリと投げつけた。それが彦八の肩間と眼の上にコツンと來る。

『あッ痛。痛いわツぱだ。待てツ野郎ー』

手を額にしばらくためらつてから瞼をこすつて見ると、もう風心の影は消えてゐる。

『や。どこへか逃げあがつた。おいみな。早く小坊主をつかまへろ』

銃聲を聞いて寄つて來た賊分たち——長崎以來大抵は斃死、或は捕縛され、僅に四五人の生存者しかなかつた——朝、鍵、[illegible]、玉、文などといふ細作の[illegible]人は、面白半分武器をふるつて小坊主狩をはじめた。その騒ぎつたら大變。

『ソレ、出た。』

『叩きのめせあッ又逃げられた』

『ホラ、そつちへ行つたぞ。打て／＼』

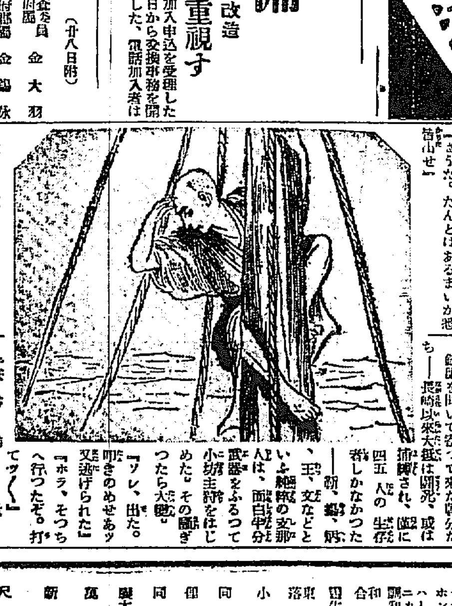

鼠賊の陰から飛出した風心は、あまりひろくもない船のなかを縦横自在。跳躍、滑走、旋飛、クル／＼ツルリ、ポンパタリ。天狗のやうな得意の妙技を見せてから、タゝツと帆桁の上によじのぼつてそのこずゑにとまつてしまつた。さながら猿。

それまでのうちに彦八は三度もたまをくれた。が、一つとして命中したものはなかつた。切齒、じだんだ——いや船るまいことか。

『エゝ、如何してやらう』

帆柱の下からにらみあげて、射て落すべくピストルのねらひをつけた。今度はさしもの天狗も絶體絶命。

あすの天氣 (2)

低氣壓は裏海南部にあつて東に進みつゝあり。高氣壓は沿海州から山東の東岸に跨り西岸は氣壓の南部分不安定である。全鮮一般に天氣は良く内陸は雨西岸は霧がある。明日も天氣は暖く暖かい

豫報 一日	曇
氣温 廿九日	[illegible]

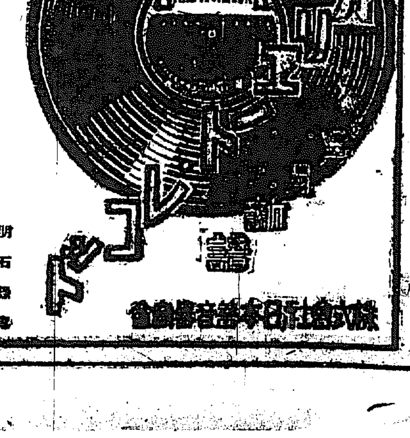

株式會社日本蓄音器商會
時代劇 松本英一氏原作 木村長門守 二枚 明石潮 松本泰輔 里見明 二宮千代子 島耕二
唱歌 雲、大寒小寒、風、雀の子、 廣瀬美利子
童謡 鶯の日傘、ジャンケンポン、おんねのお馬、ドンブリコ、 柴田笑子
お伽 私のベビーちゃん 井上起久子
キネマお伽 猿蟹合戰 日本お伽劇院
浪花節 小唄伴奏 彌次喜多道中双六(日本橋より鞠ヶ谷迄) 二枚 伍東宏郎
映畫説明 愛しき彼 二枚 泉詩郎
喜歌劇 戀愛病患者治療法 モーダン東西屋 [illegible]
獨唱 喜歌劇ボッカチオ中の唄 私は姫瑠璃の生の唄 清水金太郎 清水靜子
サキソホン ユーモレスク ラ・ジンガナ 前野港造
ハーモニカ 三番叟、梅の榮、若菜摘、 上野山正男
和洋合奏 芝で生れて、金比羅船、さのさ、米山甚句 民衆音樂研究會
東京落語 サンキュー 柳家金語樓
小唄 花の唄、離愁 鳥取春陽
小唄 二上りくづし 山村豊子
同 桃太郎 出見の虫だよと 南地金龍
信節 山中節 加賀山中小力
同 松前追分 松前濱千鳥
義太夫 壺坂 二枚 竹本三蝶
浪花節 三休和尚 二枚 砂川捨丸
新内 三勝半七 二枚 [illegible]
尺八 稚兒櫻 上田芳憧
薩摩琵琶 千兩幟 京山幸枝
同 慶安太平記 木村友忠
同 喜左衛門村正 東家燕若丸
同 夕立勘五郎 八洲東天
同 乃木將軍(雪の夜) 二枚 京山若丸
御買上げは各蓄音器店にて

京城府黄金町 日本蓄音器商會

けふの話題

昨夕我が京城本町署保安係へろうそくとマツチを寄贈した婦人は本町校より鈴木町署長あてにこんな手紙が舞ひ込んだ

「私は學校を最近出たばかりの者で何も判らないものですが〇して取肉る心算で寄贈したのではありません無賴者を心から同情して贈つたものですから御承知して下さい」

鈴木署長は「たとひ僅なものでもその心がけは人情美としてよみすべきものだ」といつてゐる

宮内省の御猟場では軍用鳩を放して隼の飼育を試みてゐる

浦田の八重垣美子、羽太博士に「旅路に疲れた節の持主だ」と許されてすつかり悲觀

伊東伯氏が鮮滿へ行つたのは伏見宮家の家令の各處女學校御巡視の下検分ではないかと噂する向きが多い

お節句が近づくが、その日の御馳走の材料を、手節ものとしてさかんにボル商人が多いが、府の衛生係の調査によるとこの値段で馳走が一通り出來るわけで、不法にぼつて居るわけだから各家庭の主婦にご注意のこと

▲白米（京城印大）一本一圓五十五錢▲同（同小）一本五十五錢より二十錢▲餅菓子箇入一ケ三十五錢より二十錢位▲ひしもち一ケ五錢より二十錢位▲はぜ一升十五錢▲味付一升三十錢▲ノリ一帖十六錢より四十五錢位▲新雛（大）一ケ一圓六十二錢▲同（小）一ケ十六錢▲同はかり雛百匁四十錢▲桃花一匁二十六錢

進行中の列車から大金を竊取、逃亡

犯人の行方皆目判らず

道警察部が大活動

廿九日午後三時五十五分仁川發列車が上仁川驛を發すると間もなく詰襟服を着た卅歳位の男が車掌室に忍び入り車掌保管に係る二千圓を竊取列車進行中を飛降り行方をくらました右事件により京畿道警察部は大活動を開始したが未だ犯人の目鼻つかず近來の珍事件として注目されてゐる

竊取犯人は專門の箱乘師か

―現場に殘された五寸釘　朱安驛近く逃走

【仁川電話】廿九日午後三時五十五分仁川驛發列車が朱安驛にさしかゝつた所城間部の手荷物車に積込んであつた手荷物保管箱からぬすまれた現金二千圓は仁川海岸町殖物賞商會今井義三氏から

鳥山の 森本文吾氏に送る牛の代金であり犯人は専門の箱乘師らしく現場には保管箱の錠前をねぢきつた長さ五六寸位の釘が放棄してあつた手荷物車は半分客車になつてゐるがそれにのつてゐた鐵道生の話によると同時刻頃手荷物車と客車の間の、ドアの所に詰襟服と同じ小倉服をきた男がたへず前を繕すやうにして覗んでゐたが乘務員の命が手荷物車に還つてくると入れ違ひに其男が手荷物車に這入つていつたといふ話である

犯人は 乘務員の不在中に、悠々と仕事をして朱安驛近くで飛び下りたものらしく仁川署では極力犯人を搜査中である

とんだ災難に遭つた　今井氏語る

右につき今井義三氏は語る

あの金は當日仁川驛に手小荷物扱ひとして託送したものである、私の方ではいつも手小荷物扱ひで現金を送つてゐるがこれまで盜難にかゝつたとか紛失したとかいふ事はたゞの一回もない実にとんだ災難です

昨年のと手口は同じ　藤原驛長談

藤原上仁川驛長は語る

昨年十二月二十八日當驛から發送した公金を列車内で何者にか竊取された事があるがそれと今回の事件とは手口がほゞ同じである

小樽高商紛擾す

【東京電報】小樽高等商業學校〔illegible〕には衝突一ヶ年〔illegible〕る校長擁護派の二派があり兩派の軋轢が甚しかつたが卒業試驗に十一名の生徒のカンニング事件が發覺し問題となり一ヶ月前に學校改善の趣旨の下に内七名を停學處分に附し試驗科目を零點の宣言をしたのでこれを聞いた三年生は卒業試驗に些少の事件で斯様な措置は不當であること委員を舉げ、代校長に交渉したが解決せず遂に生徒一同は憤慨し卒業試驗を受けず目下大紛擾を醸してゐる。

女子商業生同盟休校

學校側は態度强硬

京城府〔illegible〕女子商業學校三年生尹炎徳（一七）が素行不良のかどで二日間の停學處分に附せられたが同級生三十名はこの停學處分に對し學校當局の處置が惡いと憤慨し『學校は生徒の自由をまで束縛する權利はない』といきまき尹炎徳に對する停學處分の撤回を迫つたが學校當局ではかゝる淺薄な要求は容れる事が出來ぬとてその要求を斷乎としてはねつけたので右女生三十名は今日退學同盟休校を決行した學校當局ではこれが處置を協議中である

女萬歳樂　御大典に因んだお雛さま

外人客は減少す

朝鮮ホテルのお客さん

世の不景氣不況の最も端的に顯はるは旅客の數……朝鮮ホテルの二月中の泊客は總計二四六名でこれを昨年の二二四名に比すれば廿二名の增加を來してゐる、各國別にすれば日本人一九一名（内地人一八一名朝鮮人十名）イギリス人十一名アメリカ人廿二名ロシヤ人七名支那人八名その他七名といふ數字を示してゐる從來一年中でこの二月が一番客の少い時である、最近の傾向として外人の數のいちぢるしく減じた事であるこれは支那動亂に禍された結果と見られてゐる、右につき同ホテル側堀方東鄉氏は語る

『この二月の最初に外人申込五十名と中旬頃四十名程ありましたが中途からそれを取消されたといふ風です、原因としては無論々ありませうが支那動亂が最も大なるものでしよう、殊にこの頃朝鮮に入港した例の四百五十余名のアメリカ觀光團もこゝには未だ通知に接しません、二月は選擧だとか議會等がありますが關係上ずーとへります、然しお泊りになる客は永く滯在せられる様子です』

新飛行場を理想的に建設する

豫算が許せば四年度から　汝矣島から移轉

朝鮮唯一の民間飛行場であり將來鮮内航空路網完成のあかつきには朝鮮の中央飛行場として國際的にも重要な位置を占める京城汝矣島飛行場は距離から

遞信局 が借受けてゐるものであるが京城を去ること遠く自動車にて五十分余を要するため京城との連絡が頗る不便である上に昭和四年度から實施の運びを見るべき日本航空輸送會社の如き内鮮滿を貫く大規模の航空輸送が開始され空と一般社會との交渉が密接になるにつれていよ／＼その感を深くし一つには同飛行場が屢次の漢江增水にも脅されるので一部當事者間には早くから豫算が許せば

適當な 飛行場區域に新飛行場設置をかたい願してゐたがこの程歐洲各國の航空事業を具さに視察して歸途來朝した我邦航空事務の權威者觀遞信省航空官も實地踏査をなしてその不適當でありかつ將來の民間飛行場としては國境都市と自動車で二十分以內に連絡出來る地點を理想的なものとして〔illegible〕的問題も一應遞信當局も早晩移轉はやむなき運命として三年度の汝矣島飛行場施設は應急的なものに止め

豫算が 許せば昭和四年度において適當な飛行場區域に新飛行場を建設すべく調査を進めることに決した、目下有力な候補地としては東部隣接區域が擧げられてゐる

召喚者廿三名

土木疑獄　警官に飛火

【大邱電話】大邱土木界の詐欺恐喝事件はその後大邱檢事局の敏捷なる活躍により連日の如く取調べを受けつゝあるが問題は遂に警察方面に飛火し昨年十月頃大邱より警部へ轉勤となつた二巡査部長は二十九日大邱檢事局に召喚取調べを受けつゝある、因に二十九日までに大邱檢事局に召喚取調べを受けつゝある者は土木業者十八名、官吏五名である

苦力問題の對策を協議

朝鮮勞働者を牛耳をどつてゐる朝鮮土工組合では從來しばしば問題となつてゐる支那人勞働者に對し待遇改善、内鮮人勞働者との關係に關し種々對策を講じてゐたがこの程各苦力等の頭梁と契約をむすび問題の解決にいそいでゐる。

阪谷會長から激勵の言葉

委員や飛行士らの士氣を鼓舞する爲

【東京電報】帝國飛行協會長阪谷芳郎男は後藤飛行士の殉職を痛むと共にこの事故のため今後支障を來たさぬ樣委員諸始め他の飛行士の士氣を鼓舞する意味で左の通り發表した

後藤飛行士の殉職は哀悼おく能はざる處であるが益々勇に飛行士諸氏はこれに挫折することなくかへつて後藤君の遺志を繼ぐるためにも壯擧實行のため益々奮勵せられんことを望む

必死的に慰靈飛行

【東京電報】後藤飛行士と共に訪歐飛行の操縱士にえらばれて霞ケ浦航空隊に訓練中の藤本海江田兩飛行士は二十九日後藤氏殉死の報をうるや直に上京帝國飛行協會に駈參じたが兩氏は沈痛の面持で語る

光雄の死と同僚の死傷に氣が氣でなく詳報を知るために出て來たが訪歐飛行に對する氣持ちは少しも變りません後藤氏の靈を慰むるためにも、今後必死的意氣で壯擧に當りたい

後藤飛行士の告別式

五日霞ケ浦航空隊で

【東京電報】後藤飛行士の遺骸は三日着京、市外大井町の自宅でしめやかな通夜が行はれ次いで五日には霞ケ浦航空隊で告別式、次いで六日午後二時青山齋場で帝國飛行協會葬が佛式で行はれ同三時から五時まで告別式に移るはずである、その上で遺骨は氏の郷里宮崎縣延岡町に歸られるが、西下の途次、大阪では神戸でも川西製作所の社葬が營まれるはずである。」

姉を尋ねて

「離散せしこゝろ姉がある」との遺言として母の遺言を守り姉をさがしに廿九日に來城した川村毅（三一）は五日間滯在して本町署を初め鍾路署、東大門署、西大門署、龍山署を歷訪し搜索をたのむと共に自分も新町遊廓、桃山遊廓および各料亭、下宿屋等府內限なく訪ね廻つたが心當たりがないので三月二日『これから北鮮から滿洲に渡り尋ねてみておらなかつたら引返して南北鮮をさがして滿洲へ渡ります』とはかなり望みを抱いて出發した

通化へ進撃

大刀會馬賊と策應　官兵の敗北傳はる

【奉天廿八日發國通】官兵の討伐にあひ一旦離散の形となつた大刀會はその後再び通化附近各地において蜂起を募り今やその勢力五千に達してゐるが廿六日頃通化に〔illegible〕する千七百名の馬賊と策應して通化城に向け進撃しつゝあり通化では早くも官兵の敗北を傳へられてゐる

鹿は射られず大山氏歸る

黨員と警官隊と驛頭に小ぜり合ひ

【東京電報】香川縣の逐鹿戰で敗れた勞農黨首大山郁夫氏は二十九日午後八時二十分東京驛着列車で歸京した驛頭には數百名の勞農黨員が旗幟を振り高唱しつゝ出迎へたこれに對し警官隊數百名は取締りつゝあつたが勞農黨員の一部は警官隊に小ぜり合を演じ打つ蹴るの騷動の内に廿余名檢束されたが大山氏は自動車で本部に落ついた

殺害の點は否認す

江原道の强盜死刑を求む

江原道鐵原郡鐵原面〔illegible〕沈明仁方に昨年大正十五年五月廿一日午前〔illegible〕李起東は〔illegible〕へつて鐵沈台に怒鳴られて目的を遂せず立去らんとする際表口に見張りをしてゐた沈相仁が鐵沈台に發見されたので犯跡の露見を恐れ二人は謀議の上鐵沈台を欺いて同家より數丁を隔てた小道に誘致して李起東は鐵沈台の後より咽喉をつかんで引倒し食刀を以つて頭部を刺し沈相仁は棍棒を以て亂打し殺害した强盜事件の公判は一日午前十時京城地方法院末廣裁判長係元檢事立會で開廷被告は犯罪事〔illegible〕

各船、立往生

朝鮮海峽の大濃霧　關釜連絡船も祟らる

【門司電報】朝鮮海峽および關門地方は二十九日夜半から非常な濃霧となり午後一時門司入港の豫定なる大連航路長江丸天津航路北嶺丸は部崎七浬島に假泊し又神戸より門司入港のアメリカ航路〔illegible〕丸〔illegible〕丸大連航路〔illegible〕丸は何れも山口縣本山沖に假泊し下關入港の關釜連絡船も大瀬沖に假泊したまゝ入港の大遲延を來たした

錦江丸遂に沈沒

乘組員は全部救助さる

【京城電報】廿八日午前三時五十分ホンコン港口において坐礁した錦江丸はその後自力にて離礁して航海の途中再び廿九日（時間不明）坐礁沈沒した、乘組員は〔illegible〕より急報されたため門司サルベージ會社から〔illegible〕現地に向つた、なほ錦江丸は神戸〔illegible〕で三千百四十九噸である

ぢ疾專門　入院隨意　京城旧竜山大島町五六　元兵器廠前　慈惠堂診療所

選手派遣費を寄附

【ロンドン廿九日發】イギリスオリムピック協會委員長ロックデール卿は近くアムステルダムに開かれるべきオリムピック競技に選手派遣費として八千ポンドの寄附が漸く集まり選手派遣も可能となつたと本日發表した

高級タクシー　メーター附　二哩　一圓　最新式自働車到着大特車　自働車が高級デ料金が正確　長谷川町　京城自働車　電本一〇四、二七四四

死亡者六名

廿九日の狀況

腸チフスの流行は衰へず廿九日の發生は十一名で累計六百十二名となり、同日の死亡者は四名で累計四十九名、同日の全治者は六名で累計四十名となつてゐる新患者の發生は內鮮人各〔illegible〕名で、鍾路東大門龍山各警察管內各一名、西大門二名本町六名である

公金費消に一年半

全羅南道光陽郡〔illegible〕面事務所書記〔illegible〕は自己取扱ひ中の郵便貯金合計八千二百五十九圓余の〔illegible〕事件は一日午前十時京城地方法院末廣裁判長より懲役一年六ケ月を言渡された

趙子爵禮遇を停止

【東京電報】一日宮內省は趙子爵が〔illegible〕のため禮遇停止となつたので左の如く發表した

子爵趙民熙は朝鮮貴族令第八條第一項に該當し二月二十九日よりその禮遇を受くるを得ざるものとなれり

卒業式

小學校

小學校補習學校の卒業式日取は櫻井小學校が廿三日午前十時に行ふをはじめに、廿四日午前十時から外の九小學校全部が行ひ、日の出商業補習學校は廿五日に行ふ事になつた。

普通學校

各普通學校の卒業式は左の日取で行はれる▲三月十九日午前十時龍山、〔illegible〕橋、▲十九日午後一時齋洞、貞洞、昌信▲廿日午前十時於義洞、〔illegible〕洞、京城女子、壽松竹添▲廿日午前十時、水下洞、梅洞、清雲洞、漢洞、榮二、

各女學校の願書受付數

京城府內の各女學校は廿九日で入學願書の受付を締切つたが、その數は左の通りで、今年は大して緩和はあるまいといはれてゐた女子實業の出現が、やゝかなり緩和的があつて、同校が入學率に最も困難となり第一、第二はかなり減少した、實業教育振興の論議々としてやかましい折柄だけに、かく女子實業に受驗者が殺到したのだらうといはれてゐる▲京城女子實業、募集人員百名につき受驗者百六十七名▲第二高女募集人員二百名につき受驗者二百六十五人▲第一高女募集人員二百名につき受驗者二百四十九名▲女子高普募集人員三百六十四名につき受驗者百名

なほ女子高普の受驗者の增加には向學熱の現れだとみられる

梨花專門音樂會

府內貞洞梨花專門學校では來たる三月二日午後七時半から同校新館で音樂會を舉行すると

養正義塾學校

昨秋設立せる大阪府豐能郡中豐島村大字長興寺に於ける內田良平氏の養正義塾は其後寄宿舍の設備を完了したるを以て、愈々來る四月一日より開校する事に決定し三月一日より一齊に生徒募集に着手したるが講師は內田良平氏を始め知名の大家を網羅して居る同校は入學資格であり寄宿舍の設けもあるが本年は一學年二百名と二學年二百名を募集する由にて入學希望者は〔illegible〕同塾宛照會せられ度しと

同情金

病床になやむあはれな老母夫婦みつに對し直接本人にあて金品および物品を與ふる人々も多くあるが、一日古市町の無名女より本社を通じて金一圓の寄附があつた。

日蓄三月新譜

日蓄のオリエントレコード三月新譜二十二枚は既に市中に賣出されてゐるが例に依つて民衆向きのするオリエントレコードの特長を發揮して興味深るゝものばかりで新春家庭娛樂として至極相適しいものである

本セルと帶側　春の新柄會　於三階
三月二日より八日まで
新しい柄、明るい色に、春を表徵せる三越好本セル倭錦、ゴブラン織、羽二重等新流行の代表的帶側
小紋と御召新柄陳列　二階
御大典の春にふさわしい京御召、みさを縮緬等
三越呉服店　京城

水原殖林種苗株式會社　第三回決算報告
貸借對照表（昭和二年十二月三十一日）

資産	金額	負債	金額
未拂込資本金	[illegible]	資本金	[illegible]
山林金	[illegible]	借入金	[illegible]
銀行預金	[illegible]	法定積立金	[illegible]
現金	[illegible]	別途積立金	[illegible]
種苗金	[illegible]	未拂金	[illegible]
器具金	[illegible]	前期繰越金	[illegible]
現品金	[illegible]	當期利益金	[illegible]
在庫品金	[illegible]	合計	[illegible]
合計	[illegible]		

利益金處分案
前期繰越金　[illegible]
當期利益金　[illegible]
計　[illegible]
内
損失金　[illegible]
次期繰越　[illegible]
右之通ニ候也
昭和三年二月二十五日
京畿道水原郡水原面南水里二四〇番地
水原殖林種苗株式會社
取締役社長　近藤虎之助
取締役　韓相鳳
同　車裕舜
同　竹下平三郎
同　香山弘
監査役　酒井政之助
同　李桓永
同　權泰東

大田電氣株式會社　社債利子支拂廣告
本社第二回社債第二回利子支拂ノ儀左記ノ通リ取扱可致候間利札引替ニ御受取被下度候
昭和三年二月
取扱期間　昭和三年三月一日ヨリ同年三月五日マデ
取扱場所　朝鮮銀行京城、大田、湖州本支店、大田本支店、湖州、大田電氣株式會社本店ニテ支拂可申候

小兒科　醫學博士　吉田得次　吉田醫院　診察　午前八時　午後二時　京城黃金町十一番地　電話本局四八番

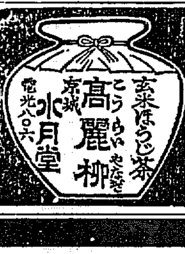

新築　開靜　清楚　東萊溫泉場　御旅館　よね井　電話二二番
內湯改築設備完全（花代廢止）

產婦人科　小兒科　女醫　遠山醫院　京城北米倉町九三（電車停留所前）　電話本局六三四番

朝鮮總督府技師中村哲夫儀豫而病氣療養中の處藥石效なく終に二月二十九日午前八時四十分死去致候に付此段生前辱知各位に謹告仕候
追而告別式は三月二日午後四時半府內若草町西本願寺に於て執行可仕候
昭和三年二月二十九日
男　中村康雄
親戚總代　岡野代忠　吉開俊勝　中島時治
友人總代　安達房治郎　三井榮長　池田泰治郎　飯島寬一郎

當會社專務取締役山路秀二郎氏豫而微恙靜養中ノ處二月廿八日夜十一時半突然心臟痲痺ニテ死去仕候ニ付此段謹告仕候
追テ葬儀ヲ以テ三月二日午後五時於新龍山大念寺佛式ニテ相營ミ申候
昭和三年三月一日
株式會社朝鮮計器株式會社
伊藤商行

父常市儀豫而病氣中ノ處養生不相叶本日午前一時五十分遂ニ死去致候間此段謹告仕候
追而葬儀ハ途中行列ヲ廢シ來ル三日午後四時南山本願寺ニ於テ相營申候尙乍勝手御供物ノ儀御辭退申上候
昭和參年參月貳日
嗣子　和田俊一
親戚總代　芦刈清次郎　富山信太郎　富山市三郎　德田卯之助　芦刈新太郎
友人總代　山口太兵衛　古城菅堂　和田一郎　馬野精一

當行監査役和田常市儀病氣ノ處養生不相叶去ル一日死去致候此段謹告仕候也
昭和三年三月二日
株式會社朝鮮商業銀行

竹……李秉直氏筆

主婦の心得置くべき度量衡の話（完）

朝鮮メートル協化會　岡崎量外

乾麵類　うどん、そうめん、ひやしむぎ又はそばなどの乾麵類は一把の目方は昭和二年一月より東京で販賣せらるゝものは三百グラムと百五十グラムとの二種に限られその目方を表記して不足のない様に充分注意することになつたから此の表記あるものを買ふがよろしい。

野菜類　在來の野菜類は、從來多くは目分量で取引されておつたが目方で取引するのが當然である。から各家庭でもこの品々は正しい目方で買ふようにしてお互ひに野菜の量目を確にすることに致したい。金額で買ふと八百屋さんが迷惑する。ずつまいも、玉ねぎ、じやがいも、きやべつ、さといも、はくさい、やつがしら、まつたけ、えびいも、しめじだけ、きくいも、なましいたけ、つくいも、とまと、さやえんど、たくわん、たけのこ、あさ漬、四爪、なら漬、

木炭と石炭　木炭は京城公設市場や三越等で賣つてゐるものは目方が表記してある。然らざるものは一俵〳〵中味の正味目方を計つて買はねばならぬ。又木炭つきのものでも目方不足が有勝であるからこれも念を押すことを忘れてはならない。朝鮮も目方表記で取引することになつてゐるが一應量り取つてから買つて貰ふ方がよい。

石炭又はコークスは昨年京城商工會議所山分會において再三研究會を行つた結果に徴して見るに、百總合計量行などの如き正味量を表記した上で受取る先以外の一般家庭に仕向けるものは悉く重量の不足を來しておる。これも表記の正味量のないものは目の前で中味を計らせることが肝要である

四、メートル法による買物便覽　品用品を買ふと左の標準によると容易にメートル法が覺えられ記憶ひもない

（一）呉服太物類

（メートル法）	（鯨尺長さ）
三八センチメートル	鯨一尺
七六同	鯨二尺
一メートル	鯨二尺六寸四分
一、五同	鯨三尺九寸六分
二同	鯨五尺二寸八分
三同	鯨七尺九寸二分
三、八	約鯨一丈
五同	鯨一丈三尺二寸

（二）酒、醬油、酢其の他液類

（メートル法）	（舊枡目）
一デシリットル	約五勺五
二同	約一合一勺
五同	約二合八勺
一リットル	約五合五勺
一、八同	約一升
二同	約一升一合

（三）白米其の他の穀類

（メートル法）	（舊枡目）
一五〇グラム	約一合
三〇〇同	約二合
七〇〇同	約五合
一キロ同	約七合
一、五同	約一升五合
五キロ同	約三升五合
一〇キロ同	約七升
一五キロ同	約一斗五合
三〇キロ同	約二斗一升

（四）砂糖、茶、肉類、乾物、味噌、鹽、菓子類

（メートル法）	（舊目方）
一〇〇グラム	約二十七匁
一五〇同	四十匁（四半斤）
二〇〇同	約五十三匁
三〇〇同	八十匁（半斤）
四〇〇同	約百七匁
五〇〇同	約百三十三匁
六〇〇同	百六十匁（一斤）
八〇〇同	約二百十三匁
九〇〇同	二百四十匁
一キロ同	約二百六十七匁
一、五キロ同	四百匁（二斤半）
二キロ同	約五百三十三匁
三キロ同	八百匁（五斤）

染色家の心得　斑染の防ぎ方

素人間に染色が流行しておりますが、なほ初めての方には豫備知識に乏しいために失敗を招く事が多いものですから一般染色に對する心得を次に記しませう。まづ染める品物の質が木綿であるか絹織物であるか、或は毛織物であるかを調べ、それに適當な染料を用ひなければなりません。勿論何れをも問はずそめる事の出來る染料もありますがなほ絹なら絹だけにしか染まらない染料もありますから求める際注意が必要です。次ぎに器は品物がらくに泳る位の大きさなら、洗面器、鍋、釜、バケツ等でもよろしく、水の量も充分にしなければ斑染めになります。斑染になるやうな割合がありますから、その防ぎ方としてまづ染める前に充分に品物を水か湯にひたし、輕く絞り、よくひろげながら染料に浸す事を忘れてはなりません。或ひは斑染となる事がありますからあらかじめこれも除いて置く事が必要です。染料や助劑（色どめ劑）はなるべく少しづゝ何回にもわけて加へ、染色中に加へる時には必ず品物を一旦引あげてから加へ、よくかくはんして後品物を入れて染色を續ける事。又染色中は斷えず品物を動かしてゐないと斑染となり勝ちですからよく木か竹の棒で繰返し動かさなければいけません。又生地を染釜へ入れた後にはだんだん火を強くしなければいけません。撥染から染めに入れるのは禁物です。但し木綿物には一般につき一握り位の食鹽を媒染から染釜に加へ、絹や毛は染釜の水がやゝ酸味を含む位に食酢か醋酸を加へます。

牛乳と砂糖の量　多少入れすぎてもいゝ

赤ん坊に牛乳を與へるには必ず水で薄め、砂糖を加へるのは人乳に近づけるためであるが、牛乳と人乳を比較すると、糖分は人乳が凡そ六四、牛乳四八といふ比になつてゐる。それを薄くすればますます糖分は少くする。そこで糖分を補ふのであるが、それには標準では甜菜即ち一種のかぶらから取つた砂糖が用ひられてゐる。

◇……これは値段が安いせいもあるが、以前は葡萄糖、麥芽糖なども用ひられてゐる。日本の子供には普通の砂糖がよい。最もよいものは滋養糖でこれは普通の糖がすでに或る程度まで消化された形になつてゐるものである。それゆえ牛乳に加へる糖としてもこの滋養糖が一ばん優良である。

◇……砂糖を澤山加へると胃を惡くするといはれたものであるが實驗によつてもつと澤山加へてもよい事が分つた。これは大へん好都合である。砂糖を澤山與へてよいなら子供の發育上に大へんよろしい。牛乳の分量を増さないで充分の榮養が取れる譯になる。從來は糖の分量は薄めた湯や水の三パーセントとか五パーセントとかが適當とされてゐたが近頃では全量の三パーセント以上を加へるがよいといはれてゐる。

◇……生れて二ケ月位の子供に與へる牛乳は一回百瓦位であるがその半分即ち六十が牛乳、あとの四十が湯以上百瓦の五%即ち六瓦の糖を與へてよいのである。量は隨分多く與へても害はなく全量の七%乃至一〇%與へてもよろしい。子供が七ケ月になれば七%與へるがよい。勿論これは健康な子供の場合で病兒にはかへつて增す場合もある。即ちやせた子供には一ケ月頃にも一〇%位の糖を與へる事もあると竹內陸軍軍醫正の說明。

雛祭に於ける　雛の置き方
『男雛は右が本當　女雛を右の由來』

◇……**雛祭り**　はずつと昔には女の子の誕生を祝福し、禍なからしむる爲に臨時に行はれた、いはゞ呪ひの爲にお人形をこしらへて神にそなへたり、川に流したりしたものであります。それがただ今のやうに三月三日に行はれる事になつたのは寬永六年、明正天皇の御即位にちなんで行はれたのが初まりだと傳はつてをります。それでも一般民間には流行つて居なかつたのが、天和以後には民間に流行し初めたもので、元祿時代から享和、文久、文政の頃になるといよ〳〵

◇……**盛んに**なり、內裏雛を初めとして色々な種類のお雛さまの精巧なものが出來初めました。それが天保の頃になると現在の雛に近い型のものが製作されたものであります。この行事は女の子に對する心のかん養、皇室崇拜の念又は家庭的秩序等をおしへるにはもつともふさはしい行事でありますが三月三日にまつるといふ例が御即位にちなんで行はれた事によつて特に今年の雛祭りは意義を持つ譯であります。さてお雛を

◇……**飾り方**　について男雛を右にするか左にするかがはつきりときめられてゐず或る人は男雛を右にするといひ、或る人は女雛が右だといふ風にまち〳〵であります。これは普通は必ず男雛を右、女雛を左といふ事にされてゐたものであります。それが何故反對にするしきたりが起こつたかといひますと、徳川幕府で皇室に對する敬意としてわざと京都の習慣とは反對に男雛を左、女雛を右に

變つた豚料理　大和燒○東雲揚げ

大和燒

◇材料（四人前）――ロース（八十匁）辛子（少々）調味品（適量）

◇調理――豚のロース又は腿肉を大切りのまゝ二分厚さ位に切り丼に入れ、ひた〳〵位に酢をかけ卅分間位置きます。時間が經つたら乾いた布巾で酢の氣を拭き取り、醬油の中に十分間位浸けて取り出し金網の上で燒きます。四分の一宛を器物に盛り溶き辛子を添へて薦めます。

◇溶き辛子は灰汁拔きした辛子（小匙二杯）の中に水（大匙一杯）でどろ〳〵にして作ります。」

東雲揚げ

◇材料（四人前）――豚ロース（八十匁）玉葱（一個）生姜（一個）玉子（二個）罌丹（少々）

◇調理――玉葱と生姜の皮を剝ぎ卸し金にかけて丼の中に卸し込んで置きます。ロース又は腿肉の脂肪のない部分を求め一分五厘位の厚さに切り前の玉葱生姜の中に入れて搔き混ぜて置く、罌丹（大匙二杯）を目の細かい裏漉にかけて丼に入れ、その中に卵子（二個）をメリケン粉（大匙山盛一杯）を篩ひ込み、溜で天ぷらの衣やうのものを造り用意の豚肉を玉葱生姜の氣を切つて入れ、衣を付け、沸立つた胡麻油で揚げます。

新映畫

松竹キネマ蒲田作品
『愛慾變相圖』
原作　近藤經一氏
監督　清水宏氏

◇配役◇
花村龍吉……林原龍一
南山良平……藤野秀夫
同良一……結城一郎
同菱子……白河奈々子
戶部栄沖……岡田宗太郎
女給夏江……八雲惠美子

梗概　一高のランニング選手花村龍吉は友人南山良一と音樂會へ行く途中中學時代の南山良一とその妹菱子と會ひ其日同車で音樂會に向つた。歸途三人はカフエー、ホワイトに立寄つた。魅惑的な女給夏江は良一の戀人であつたが花村は彼の女と親くなつた。菱子の父良平は彼の女に戶部子爵家にとつぐ事を強いたが何故か強硬に斷つた。同じ惱みを持つ良一と菱子は那須に身を避けた。夏江は四年前戶部家の小間使の時戶部の醜い慾の身をよごされたのであつた。夏江は花村の純眞な愛を自分の身と比くらべ斷つ菱子に戶部との結婚を止まる樣忠告した。戶部と菱子との結婚が執拗を臆してゐた龍吉は戶部を呼び菱子との結婚を中止させやうと爭ふ折に一發の銃聲がその室から洩れた（寫眞は林原の龍吉、結城良一、奈々子の菱子）

かげせりふ

◇歌劇團では女優の中の頭領といはれる木下八百子も、

この前、京城に來た時は、どうしたものか、あまりかんばしい人氣を得なかつた。料金が高過ぎたといふ人もあるし、名前になじみが少いとみるむきもある。今度は料金もグツト引下げたが、さて觀客が釣れるかどうか。何しろ京城のお客さんは大部分は映畫のお客さんだからね。といつては御贔屓を損するむきもあるかは知らぬが……。

◇喜劇物のたい頭は、わが映畫界の新傾向であるが、封切な現代喜劇では松竹が成功し、時代喜劇では目下喜樂館に上映中のものでは、日活の新撰組と、大河内の新次喜多なども成功のうち。

JODK　プログラム

DK放送プログラム（二日）
前一一、〇〇　料理獻立日用品値段
後〇、三〇　講演體育の歷史的考察　朴昌夏
一、三〇　天氣豫報
三、四五　ニュースその他
六、〇〇　初等英語講座　笠谷保太郎
童話鼠になつた子供　延星欽
映畫解說悲戀の樂聖　朴圓見
C、S管絃團伴奏　沈相健
ニュース其他
浪花節文七元結　原
筑前琵琶鶴川の戰　法漢院　龜川旭江
流行唄　三味線　山崎
歌　ピアノ　山口滋夫
時報、翌日プログラム發表

京龍館（二日から）現代劇『靴』島耕二主演▲實活劇『拳鬪王』リチャードディックス氏主演▲エスサーラルストン孃主演▲時代劇『劍と戀』大河內傳次郎主演

第二回　小鳥と草花の會

會期　三月三日（土）四日（日）の二日間
會場　京城日報社來青閣

▲一般愛鳥家の出品を歡迎す▲小鳥品評。優秀鳥表彰▲小鳥草花陳列即賣
▲詳細は本社事業部に御問合せを乞ふ（電話光化門四〇〇番）

〔來觀歡迎　入場無料〕

主催　京城日報社
後援　京城鳥の會　京城飼鳥組合有志　京城目白競鳴會

將棋新手合（五）

於東京市日本橋區蠣殼町一ノ四　溝呂木將棋所

平手　先番　▲五段　平野信助（東京）
　　　　　　△五段　渡邊東一（東京）

（圖は前號指了の局面）

持駒　▲平野氏　金銀桂步步　△渡邊氏　銀桂步步

△五三步　▲四二玉　△七二飛成（カ）▲五三玉　△六四步　▲七八銀　△五九玉（ヨ）▲六七銀　△六三步成　▲四四玉　△七四龍　▲五四金打　△三五銀　▲三三玉　△三四銀　▲四二玉　△四三銀成（タ）▲同金

（以下次號）

（溝呂木七段講評）

△（カ）先手方七二飛となる處で五一飛となつて敵玉に取らし三二飛となりたいが自玉に詰みがあるので七二飛となるのは至當である

△（ヨ）五九玉と先手が逃げた處で五八玉と逃げれば先手に後手から總ての駒が掛かれるので已むを得ない

△（タ）先手四三銀となる處龍と突き込めば四一玉と引かれて惡いから四三銀と指したのは當然の攻め方である。

海坊主お百　【百七】

丘涙之助　作
石井滴水　畫

いよ〳〵小屋に近づいた九郞兵衛と粂太郞、九『しつ、靜かに〳〵』粂太郞の耳へ口を寄せて九『萬一逃げられては一大事だから、よく注意をするやうに』粂『かしこまりました』暫く樣子をうかゞつて居ると、三吉が雨戶をあけて出て來る樣子だから九郞兵衛がどこか隱れる場所はないかとさがしたが、生憎空地になつて居てどこにも身を隱す場所がない、やむなく叢の下に佇んで居る處へ、大分醉ふたらしい足つきで、三吉がひよろ〳〵出て來た、見ると最前の武士と粂太郞が立つてゐるから三『ヤア、われやあの時の武士か』九『汝ア、盜賊』といふが早いか、飛びかゝつて三吉を取つて押へ、手早く三吉の帶を解いてグル〳〵まきにしばつて仕舞つた。三『やい〳〵何をしやアがる』といふ奴を、手拭を口にくはして押し轉ばし九『それ粂太郞、油斷をするな』と見ると、徳利や皿がちらばつて居るばかりで、肝心の女の姿が見えません九『さては風をくらつて逃亡したか』と九郞兵衛は地團駄を踏んで口惜がり、なほもそこいらをさがし廻つたが、どこへ逃げたのか皆目判らない、さすがの九郞兵衛も當惑をまいて九『イヤ女に似合ぬ素早い奴だ』して見ると今の奴を取押へた物音を聞いて、早くも逃げうせたに相違ない、粂太郞、殘念だナ粂『殘念だ。旦那何うなさいます』九『逃げた以上、飽までさがさねば相成らぬが、吾々は最初の許しを受けるためにわざ〳〵出羽へ立よると本人も改心をして居ると聞越えたとうけたまはつた然るにかゝ様な山奥に住居をする譯をいふのから出る譯はないと見える、イヤ殘念千萬粂『これから何うなさいますので……』九『兎も角も取れた金だけでもさがして見やう』と先より廣くない小屋の中だから粂太郞と共にそこ此處を探したが逃げる時に金を持つて往つたのか肌身へつけたまゝ酒を飲んで居たのか、どこにも二百兩の金が見えない、戶塚九郞兵衛は失望をして九『殘念である、斯くさがして無い以上は必ず持つて逃げたに相違ない』粂『あの野郞を何うしますカ』九『活かして置いてはこれも世の爲にならぬ奴、則ち斬つてこの世を立退かう』と遂に三吉を斬殺し小屋へ火をかけてその邸を立去りましたが、困つたのは路用の金を奪はれたので、どこへも足を向ける事が出來ません、そこで一まづ久保田へ立歸り、粂太郞に別かれた又出直さうと、粂太郞に用意をして衣服を取返して來させ、これから出羽の御領內へ入つて參りまして、一旦己が屋敷に密かに行いて十分路用の用意をした上、再び城下を出て江戶の方へと足を向けました、道中格別のお話もなく、たどりついたのが野州の宇都宮、本町の紀伊屋で御座屋といふのがよさ相だから『許せよ』女『これは入らつしやいませ、お早いおつきでございます』九『今晩はお泊りでございますか』足を洗つて案內された二階座敷女『あの、旦那樣、湯殿の用意が出來ております』九『アいた湯か、さらば一風呂浴びやう』と女に案內されて湯殿に趣き、十分に温まつて湯から上ると、て二子をの取寄せて晩酌の時、九郞兵衛は余り大酒家でないから、二本とはてうも喰ひ付ける事が出來ません。食事がおはると九『これ〳〵女中』女『はい』九『按摩を一つ呼んで貰ひたいが……』女『左樣でございますか、只今下のお座敷へ按摩さんが參りましたから今お座敷をして居ります。女按摩でもよろしければ、その按摩がすみ次第にこちらへ連れて參りませう』九『ア、女按摩か、よろしい、すんだら直に連れて來て貰ひたい』女『承知いたしました、それぢやアいつ來ても差支ない様にお床を延べて置きませう』これから二人の女中がやゝ暫くしてから女按摩をつれて參りました、見るとまだ年は若いらしいが、色の浅黒い眼の釣り上つた、その顏物凄いやうな美人でありますが九郞兵衛は何心なく寢床の上に横になり九『按摩か、さア〳〵此方へ』と恐れ女『はい、今晩は有難う存じます』九『その方は目は見えるかナ』女『いえ、あの仮面でございまして、飯も喰ひ切つてをります。その上眼が惡うございますから……』九『仮面とは氣の毒ぢやナ、ゆる〳〵もんで貰ひたい』按『畏まりました』兩方の肩を喰いて、これから九郞兵衛の肩につかまり、ゆる〳〵ともみはじめました。

桃のお節句……ひな菓子　明治町　木村屋

廣告

◉婦人のこと　▲多産と生活難
人生の行路に何が一番苦痛の源だといつても多産で生活難に陷る婦人を救濟することにあるまいか。

既婚者は勿論未婚者でも一度は必ず研究して置くべき智識也。切手添へ申込次第無料進呈　東京大崎町居ケ谷

頭痛にノーシン

完全なる吸收性と同化性とを併有せる
効力無比の滋養強壯料
化學工業博覽會銀牌受領
◎ミツワ規那鐵葡萄酒
美味と滋養
香味色佳良滋養力偉大
健胃補血興奮作用卓絕
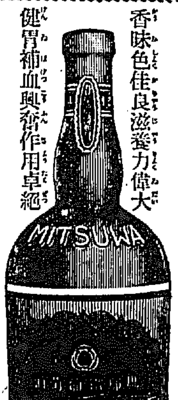

定價　一壜金一圓　內地以外は運賃を加ふ
ミツワ規那鐵葡萄酒は小店獨特の朝鮮產純良なる葡萄酒を基礎とし、純良有效なる規那皮に鐵を特種の操作を以て配合し、人造着色料を用ひず又防腐劑等の物質を加へず、周到なる用意の下に醸製せるものなるが故に害毒を服用する憂なく、規那、鐵及葡萄酒の健胃、補血、興奮、强壯等の效力を遺憾なく發揮せしめ、風味殊に佳良なるは天然の佳香美味を具ふるものにして、食慾缺乏、消化不良、貧血、萎黃病、貧血より起る神經性疾患、殊に神經衰弱、ヒステリー、ヒポコンデリー、產後並に病後の衰弱時、一般の虛弱者に際して適用すべき優秀の滋養的飲料なり。
▼如斯人は滋養料◎ミツワ規那鐵葡萄酒を用ふべし▲
一、貧血して居る人
一、榮養の不足なる人
一、顏の色褪め勝の人
一、生來虛弱なる人
一、是と云ふ病は無くても何となく弱く顏色に勝れぬ人
一、手足が冷えて眠つかれぬやうな神經弱い人
一、神經に障けて居る人
一、食物の進まぬ人
一、產後や病後の衰弱を一日も早く恢復したい人
一、勉強又は勞働して疲れたる人
一、體力が減り元氣の無い人
一、腺病に罹つて居る人
一、腦神經衰弱や其の他結核性の病等にて衰弱の永く續いて居る人
一、下痢の永く續いて困る人
一、神經衰弱に罹つて居る人
一、ヒステリー等に罹つて血の道に惱まされて居る人
發賣　和洋酒食料品店・藥店・雜貨店　最寄に取扱店なき時は本舖へ注文あれ（郵券代用三圓以下發送なし）
◎ミツワ石鹸本舖（東京下谷區二長町　振替東京七一〇）丸見屋商店

春衣新製品大賣出　三月一日より五日迄
梅
春の錦紗新柄、羽二重帶側、ネル、絹綿に虫の食はぬ本セール
模樣仙錦春柄特價金八圓五十錢・本染モスリン金四圓五十錢
春柄モス友仙特賣・新モス友仙大巾一尺十錢
實用品　一日限り　百反　瓦斯縞　木綿物　一圓と二圓均一
帶　羽二重本製品帶側新柄　特賣二巾價ノ半値以下　金五圓五十錢奉仕
賣り切れぬ內に御客樣本位の賣出しを御利用願上候
京城明治町　梅澤吳服店

內科胃腸科　膀胱神經病　京城本町四丁目百五十五番地　北島醫院

あなたの御心配になる　月やく
月やくとまり不順にて他の藥をイクラ飲んでも何の効もなく御困りの方は最後の試みとして是非とも一度は强經球をお用ひなさい。どなたも實效の卓越なる事は御驚き遊ばす程です。御喜びの通信が澤山參ります。
代理店　森田屋本店　藤田悌三郞　其他有名各藥店にあり

專賣特許　金牌受領　りん病　世界一療法
酒も乘馬車も勞働も止めずして自分でヒミツ的に根治し得る
大阪市土佐堀一の十九　東京市北山町　京城本町　新富堂

朝鮮醸造界の權威　かぼんたん　品質本位

特約店
京城大和町　鍛治酒店　電本局二〇一一番
京城黃金町　大脇酒店　電本局一二九九番
本町三丁目　馬山酒賣捌所　電話本局四二八八番
釜山　馬山　原田吟釀

財界子の目

三國物價を顧みて

日英米三國物價の推移を見ると我國の物價は昨春以來一八〇から一七八の間で保合に、英國も亦一五二から一五八の間を小往來するのみ、只米國だけは昨年五、六兩月の一四三を底として漸次個復歩調に轉じ今年昨年末一五六を示すに至つた。今三國物價指數を月別にして見やう

	日	英	米
昭和二年一月	一七八	一五三	一四八
二月	一八〇	一五六	一四五
三月	一八〇	一五三	一四四
四月	一七九	一五二	一四三
五月	一七九	一五五	一四三
六月	一八〇	一五六	一四三
七月	一七八	一五六	一四五
八月	一七六	一五八	一四五
九月	一七七	一五七	一四九
十月	一七八	一五五	一五三
十一月	一七七	一五四	一五四
十二月	一七七	一五四	一五六
三年一月	一七八	一五一	一五六

◇英國は歐戰後長くその祟りを受けて今尚我々とその復興に努めてゐる國である從つて此國が物價低落の足取を續けてゐることは、止むを得ないこととせねばならぬ。否、昨年來モハヤ大體に底を佃いたやうに思へるのは

◇かくの如き有様は、米國を俟す我國に比し遙かに良いとも言はねばならぬ。次に、米國は歐洲に恵まれて國富を増進した國だけに、先年來既に確固たる基礎の上に立ち、大正十五年七月の一四六臺を底として物價指數上昇の傾向を見せるやうになつたのは當然のやうにも考へられる。

◇然るに、我國は如何。昨年に入つて漸く下げ足を喫ひ止め英國と大同小異の保合状態になつたと云ふことは、米國と同様歐洲により利得した我國としては甚だ心細い次第と見るより外はない。シカモ昨春の金融恐慌以來、又復苦難の時代を示現したことは何と云ふ歎はしいことであらう。

◇べきか、我國が特に低劣な財界であるがためであらうか。財界子は戰後米國が採つた政策は餘りに自國本位の財界立直しであつたことを知つてゐる。併し彼等の採つた景氣抑制、物價の急激な引下げとその後の景氣回復に直面してヨク堅忍不拔の精神を發揮してゐたことは、これを体として感嘆するに吝でない。これを思へば今日ある所以蓋し偶然とすべきではなからう。

◇整理處分難とこれを中心とする提案や對策に腐心する金融業者や一部財界人の舞を見、彼等が現苦難の時代にある我財界に處するには餘りに私利私欲のみを事とし大局を忘れ且實氣地のないのが甚しく遺憾に思はれてならない(以久平)

資金運用難から

一流銀の同業壓迫

朝鮮にも此傾向がないではない

昨今内地は金融緩慢著しく各銀行とも資金の運用難で一流銀行は二、三流銀行の取引先にまで侵入しつゝあるが一方二、三流銀行の取引先も一流銀と取引すれば信用の向上やその他總ての點を考慮し漸次一流銀の取引先と替る傾向が顯著になつて來、これがため二、三流銀行は脅威を感じるに至つた

鮮内では 未だこの傾向は顯著ではないが、こうした傾向が漸次濃厚になりつゝある模様である、これに對し一部では、二、三流銀行の取引先中にもごく優秀な取引先がある、これに一流銀行が手を伸ばしたり或は取引先も一流銀行と取引を開始するやうな傾きがあるかも知れぬが取引關係は相當に根強い因縁關係があるので一朝一夕に變化することはあるまいと見てゐる、しかし實際は商人としては金融界が緩漫にあつても自己の取引を有利ならしめるため取引銀行を二、三にする傾向があり、これは從來の例によつて明瞭であるが、金融界が緩漫である時はこの傾向は一層顯著になるものであり

昨今のやうな 金融狀態にあつては取引先が移動するのは蓋ろ當然であり、殊に昨今のやうに一流銀の一方から取引先の侵入を計つてゐる以上やむを得ぬ形勢にある、從つて鮮内でも資金の運用難が續く限り一流銀の二三流銀壓迫の傾向は漸次顯著になつて來るものと觀測されるに至つた

昨年中の府内市場賣上

總額六千萬圓

京城府内における昭和二年中の市場賣上總額は、南大門市場四百六十萬七千五百九十圓、東大門市場四百七十萬五千二百六十圓、中央物產市場六十二萬二千圓、京城食料品市場四十四萬八百九十三圓、京城魚市場六十六萬九百五十圓、日の丸市場四十六萬四百四十三圓、龍山水產市場卅一萬三千九十四圓、京城穀物市場六萬四百卅三圓、京城蔬菜市場は株式京城蔬菜市場五千二百九十五萬六千廿二圓、家畜市場百五十九萬九千五百八十三圓、明治町公設市場卅九萬五千四百七十圓、花園町公設市場卅五萬四千百卅三圓、東大門栗菜市場四萬二千七百四圓、鐘路栗菜市場三萬五千百九十七圓、總額[illegible]

二月中の工事契約

俄然激増す

二月中に於ける朝鮮の工事契約高は二百九十四萬四千五百五十九圓にで之を一月中に比すれば二百四十九萬四千十七圓の激増、昨年二月中に比するも亦百三十四萬一千七百二十四圓の增加を示した、實に異常の伸展である、各年二月中及一月よりの累計を示せば左の如し(單位千圓)

	二月中	一月以降累計
昭和三年	二、九四四	三、三九九
同二年	一、六〇三	二、三六一
大正十五年	九九	一、三九八
同十四年	一、三五〇	[illegible]
同十三年	九六〇	一、六四八

而して土木、建築別として今年二月と一月とを比較すれば左の如し(單位千圓)

	二月中	一月中
土木	三、二四二	三三三
建築	一〇一	一〇三
計	三、九四四	四四四

尚二月中の最大契約は朝鮮水電ダム工事の百七十一萬一千九十圓▲神谷長湖改良工事中九千八百圓▲同第二工區三十萬八千八百八十圓、同第三工區十六萬次は湖南線忠北線第三工區三十萬八には五萬圓以上の大契約なく、京城府チブス隔離病舍工事が眼ぼつた位で、至極閑散であつた

期待を裏切り土地熱下火

財界不況のため

昨年今頃になれば土地家屋の賣買が盛んに行はれるのであるが、今

京南鐵の増資計畫

千五百萬圓に

京南鐵道は本線の天安長湖院間合計九十餘マイルの營業線を有し最近鐵川から群山の對岸に亘る三十マイルの新線と長湖院以北忠州まで十餘マイルの新線延長計畫を樹てゐるが、これを實行するには現在の資本金一千萬圓内拂込六百萬圓(内百萬圓は殖銀銀行へ預金し回収不能となる)では困難なので、この際一千五百萬圓に増資しやうとの計畫が創められてゐる、右はさきに同社が姉妹會社を設立しこれに鳥致院から公州、扶餘を經て大川里に至る陸湖鐵道を敷設すべく計畫し、出願したが、當局が認可しなかつたのでそのまゝとして京南鐵道が單獨で資金の吸収を圖るため

資本金一千萬圓(拂込六百萬圓)の未拂込徴収を行ひ、更に五百萬圓見當の增資をすることになつたものなので同社は目下七百萬圓の社債並に借入金があり今後の資金は増資に依らねば調達困難と見られてゐる

年は未だにそれがない、地方では晋、田畑の賣買が全然ないといふのではないが、微々たるものであり、都會の市街地家屋等の賣買に至つては買手が續出するのに對し賣手は殆どないといふ有様である、これは昨今財界不況の底が益々深刻な結果で、昨年來金融緩漫を背景として一時土地熱の勃興を見るであらうと觀測されたが昨今の狀態では甚だ心細い模様である、尤も昨今政局の不安定財界の圓滑な進行を阻害して居るかゞはれるが、たとへ政局が安定しても財界が俄に好轉の曙光を認められさうな風情でもない

山十の朝鮮事業

分離の計畫

山十會社は朝鮮事業を分離することになつたと傳へられてゐるが、右について山十京城支店山口氏の語る所によれば昨年から朝鮮事業を分離するといふ話が本社内にあつて内交渉を進めてゐるが、未だ近く何れにかきめるはずであるとしかし現在山十の朝鮮における事業は大邱工場、平壤工場京城に工場設置計畫を立て敷地の買收をおへたが、分離することに決定すれど朝鮮山十株式會社を組織することになるはずである

東拓關係當面の問題

依然外債方針

渡邊東拓總裁語る

久し振に入城した渡邊東拓總裁は私の進退問題については種々取沙汰されてゐるが辭さねばならぬ責任問題もなし將來廻りそうなこともないばかりでなく近しい人からは激勵するものはあつても止めて呉れと云ふものはゐない(と暗に留任を仄し)特殊會社だからとて内閣の動く度毎に又は政黨關係で進退すべきものでなく從來左様なことがあつたとしてもこれは國家のために洵に悲しむべきことゝ信じる。又預金問題は世間で五分配をする如く定めてゐるが決つてゐる譯でない併し預金したい意向は持つてゐる外債募集問題については前内閣は我が國の財政政策から外債募集に不賛成であつたが現内閣では最近我國の在外正貨の減少してゐる折柄必ずしも財政政策にそむく譯でもないので保證することになり前の議會に提出することとなつてゐたが議會が解散されたしかし東拓としては外債募集の方針を改めぬから今後も政府が保證して呉れるものと思ふ次に不動產金利については殖銀が金融界の前途を豫測することが出來ぬので利下を躊躇してゐることにも一理があり金融界の大勢から見て不動産金利を引下げる必要があることも否定はしない併し金融業者として金利を引下げたいとか引上げたいとか云ふことを事前に公表することは出來ぬ譯である北鮮の炭鑛問題は悪者間に東拓の金融振りについて多少不満を抱いてゐるかも知れぬが金融業者側の立場から見れば現在の採炭事業は頗る不確實なもので金融業者が安心して金融が出來ぬ狀態にある際するに金融業者に信を措かしむる迄にならなければならぬ譯である又一部識者間に東拓の所有する熟田を手放して荒蕪地等を開拓してはと云ふ希望あることに對し東拓としてはそれを否定する譯ではないが小作人の問題も考慮せねばならぬから早急に決定出來ぬ

朝鐵の自動車經營

朝鮮鐵道は慶北自動車商會を買收して百二十萬圓の資本金で朝鮮自動車商會を創立し、二月末日より營業を開始した

外米の關税据置陳情

釜山から

釜山穀物輸入米組合は外米輸入税の[illegible]

穗落

お隣り▲この入京來どうした陽氣か朝鮮では雪も少なく好天氣が續き、昨日は陰曆の正月十五日▲朝に入城以來の川柳の花々しさたりけりと出迎へ人の盛況▲無氣と怨つて大ミコ[illegible]も明の視察を顧へる[illegible][illegible]

取引停止 京城黄金町二ノ四八穀物雜貨山口[illegible]

海外經濟電報

倫敦銀塊		二六片四分三
紐育銀塊		五七仙四分一
米綿(當限)		六十八仙八分七
印綿		三十一錢高
米		[illegible]
スチール株		一三九弗八分一
アナゴンダー株		五四弗八分七
對米爲替		四六弗一六分一三

對外爲替(朝銀建値)(一日)

倫敦	一志十一片丁度	
紐育	四十六弗四分三	
上海	七十三兩半	

東京コール(一日)

翌日拂	一錢	一錢一厘
無條件	九厘	一錢一厘
普通	九厘	一錢一厘

日銀概況(二十九日)

發行高	[illegible]	増[illegible]
正貨準備	[illegible]	同
保證準備	[illegible]	[illegible]
貸出高	[illegible]	[illegible]

鮮銀概況(廿九日)(單位千圓)比前日増減

發行高	一〇八〇[illegible]	減[illegible]
正貨準備	六一、二〇〇	[illegible]
保證準備	[illegible]	[illegible]

仁川運送店板挾み

仁川の運送組合四店の運送店は税關構内の取扱ひが拙くなると云はれ、一方荷主側の反感として不便な點が多いので目下關係者間に挾さまれて窮地に陷つてゐる、業者から京城府へも陳情したならば、既に運送方を依頼する所があつた

値上げは朝鮮の實狀に照らし不適當と認め三ヶ月にわたる暫定的を共に現行運搬方を依頼し了解する所があつた

三井銀配當一割

【東京電報】三井銀行は一日總會で配當年一割案を決定した

不渡手形激減

京城手形交換所二月中の不渡手形は十五名二十三枚八千四百七十二圓四十九錢にして前月中に比し二十三名、三十一枚、千六百五十圓七十一錢と何れも激減を示した

長南水利落札

忠清南道長南水利組合(灌漑面積四三八町歩)は東拓土地改良部に於て廿八日入札に附したが再入札の結果八萬五千四百圓で雨宮組に落札した

京城鮮魚賣り

節句前なので小ダイ其他の小ものは好賣れ行きであつたが、一般の入荷が相當多かつたので相場(十貫匁)は概ね前日と變らなかつた

▲タイ九十圓▲アマダイ五十五圓▲レイダイ四十圓▲チヌダイ三十圓▲サワラ六十圓▲小ダイ十五圓▲小エビ百圓▲シバタイ十五圓▲ヒラス三十圓▲カジキ十圓▲サバ十六圓▲アヂ十八圓▲メバル十八圓▲ボラ廿五圓▲アナゴ廿圓▲ヒラメ卅三圓▲タコ十六圓▲イカ三十圓▲アワビ四十五圓▲カレイ八圓▲コチ卅圓▲ナマコ十圓▲カジキ七十貫(賣揚高は一千九百六十貫で價格四千八百二十五圓五十錢である

◎株式◎

依然として無氣力

前場

依然政局の不安によつて賣買双方の見送りで場况頗る閑散たず東新、大新とも各二十錢安と引立ちなり鐘紡も續いて三十錢安、京取は悪材料を鬱迫したかまり更に二十錢安を演じ商は引見安免れ難く市況を告げて散會した

一段安

後場

前場不味の氣分を受け後場は開始安に一段安を引いた、東新一圓安、大新一圓安、鐘新三十錢、京取も二十錢安を告げて大引け▲前日後場終値と比較▲東新一圓四十錢安大新一圓廿錢安鐘新六十錢安、京取廿錢安

玉石選り分の賣買がはづまり

相場が保合つてゐるから商内が振はないといふよりも現在の事情が買ふには買へず賣るには賣れない結果双方とも新規の進出を見合せてゐるが故に相場が動けないのであるが材料として何分政局を云爲するより外にない其の政局も四月廿日より開くことになつた臨時議會でも終了するまでは寂寞何れも刺戟にはならないやうだから、目先花々しい反撥は望まれまいがきてくれば金融緩漫を背景とする政局を材料にするのだんくあてくれば玉石を選り分けた的な賣買がはづんで來やうとも云はれてゐる

崩れねば直らぬ

公社債の賣れ行きが一巡したから今度は株式が買はれるであらうと云ふであるものも少なくないやうであるが一般銀行家は株式への投資を好まない一面東京を中心とする高値取組み當時の買玉が先限へと乘り替へられてゐるので、このまゝ新規に買ふことは頭に警戒してゐる折柄だから、特殊の買材料が現はれない限り日歩や手數料の投げ崩しが一巡しなければ、とへ戻つても大した事はあるまいといふものが多いやうである

京取更に悪い

京取は悲觀による賣人氣は次第に深

つよきよわき

株式

今日の計算から京取市場における東新の所數料は二錢五厘やすくなるわけであるが、こう相場が閑かなくちや出來高の上には手數料安も一向利目は現れないといふものがあつたし

期米

小擬は鑑い買戾り一巡したかし賣ちやあるまいし、そうせき立てゝも仕方はない

期米 小擬は鑑い買戾りしてしまつてゐることの時だ、買上げとか外米の關税引上げとかやつてみたところが有難くはねエ

△經濟階級の保護に過ぎない、これでは現政府の商倒政策地帯が薄らぐのも無理はないテ

株式(一日)

京取短期

銘柄		寄付	大引	高値	安値
京取	前	[illegible]	[illegible]	[illegible]	[illegible]
	後	[illegible]	[illegible]	[illegible]	[illegible]
鐘新	前	[illegible]	[illegible]	[illegible]	[illegible]
	後	[illegible]	[illegible]	[illegible]	[illegible]
大新	前	[illegible]	[illegible]	[illegible]	[illegible]
	後	[illegible]	[illegible]	[illegible]	[illegible]
久原	前	[illegible]	[illegible]	[illegible]	[illegible]
	後	[illegible]	[illegible]	[illegible]	[illegible]
東新	前	[illegible]	[illegible]	[illegible]	[illegible]
	後	[illegible]	[illegible]	[illegible]	[illegible]
仁取	前	[illegible]	[illegible]	[illegible]	[illegible]
	後	[illegible]	[illegible]	[illegible]	[illegible]
同新	前	[illegible]	[illegible]	[illegible]	[illegible]
	後	[illegible]	[illegible]	[illegible]	[illegible]
安取	前	[illegible]	[illegible]	[illegible]	[illegible]
	後	[illegible]	[illegible]	[illegible]	[illegible]
朝紡	前	[illegible]	[illegible]	[illegible]	[illegible]
	後	[illegible]	[illegible]	[illegible]	[illegible]
三新	前	[illegible]	[illegible]	[illegible]	[illegible]
	後	[illegible]	[illegible]	[illegible]	[illegible]
殖新	前	[illegible]	[illegible]	[illegible]	[illegible]
	後	[illegible]	[illegible]	[illegible]	[illegible]

實定と日歩

銘柄	實定	日歩	代引
京取	[illegible]	[illegible]	[illegible]
大新	[illegible]	[illegible]	[illegible]
鐘新	[illegible]	[illegible]	[illegible]
東新	[illegible]	[illegible]	[illegible]
仁取	[illegible]	[illegible]	[illegible]
安取	[illegible]	[illegible]	[illegible]
紡新	[illegible]	[illegible]	[illegible]
東新	[illegible]	[illegible]	[illegible]
朝鮮	[illegible]	[illegible]	[illegible]

大株長期

銘柄		寄付	前引	後寄	大引	高値	安値
大新	前	[illegible]	[illegible]	[illegible]	[illegible]	[illegible]	[illegible]
	後	[illegible]	[illegible]	[illegible]	[illegible]	[illegible]	[illegible]
鐘新	前	[illegible]	[illegible]	[illegible]	[illegible]	[illegible]	[illegible]
	後	[illegible]	[illegible]	[illegible]	[illegible]	[illegible]	[illegible]
久原	前	[illegible]	[illegible]	[illegible]	[illegible]	[illegible]	[illegible]
	後	[illegible]	[illegible]	[illegible]	[illegible]	[illegible]	[illegible]
東新	前	[illegible]	[illegible]	[illegible]	[illegible]	[illegible]	[illegible]
	後	[illegible]	[illegible]	[illegible]	[illegible]	[illegible]	[illegible]

大株短期

銘柄			
京取	[illegible]	[illegible]	[illegible]
大新	[illegible]	[illegible]	[illegible]
鐘新	[illegible]	[illegible]	[illegible]
東新	[illegible]	[illegible]	[illegible]
仁取	[illegible]	[illegible]	[illegible]
安取	[illegible]	[illegible]	[illegible]

東株短期市場

	寄付	大引	高値	安値
東新前場	[illegible]	[illegible]	[illegible]	[illegible]
東新後場	[illegible]	[illegible]	[illegible]	[illegible]

短期 出來高 買方 賣方 玉數
[illegible]

◎期米◎

新甫止高

乘替商内多し

前場 今朝の新甫現會については一般に緊張して期待してゐたが

鐘新頓と振はぬ

探算株として買組はれてゐた鐘新の如きも何しろ擬賣の株式化が歩々しくないと投機株の面白さがなくなつてゐるので氣配を損じ大阪も二十以內買組の時代にないことを考へると現在の大部の現物買方と同じ立場であるといふ事から後場の手口は白井二十以上上位で前川買に過ぎなかつた

厚となり今朝も更に下げ放しが百廿枚を算して目先きまで下げやうといはれてゐる今前場での手口は田友が百廿枚を新規に新出が五十枚賣つた買方は松山の利喰と京證の買増しと其他小口筋であつた

代引と日歩

京取の代引は百十枚に達し算定とともに日歩も一錢安九錢となつた、鐘新は逆歩の五十六錢をつけてある東新の代引五十枚減じたが日歩は不十錢と變らない

今日の手口

一日前場に於ける五十枚以上のもの

◇京取賣方 田友一二〇新田五〇買方京證五〇松山五〇

◇大新賣方 白井八〇田友五〇松山六〇▲買方正崎五〇倉潤一〇〇外小口

▲東新 賣方白井五〇正崎五〇、外小口▲買方松山五〇、白樂一二〇外小口

▲鐘新 小口賣買

本玉

三月一日前場現在に於ける百枚以上の建玉

▲大新 賣方新股一六〇京證一五〇松山五五〇▲買方正崎一五〇三〇白樂二四〇

▲東新 賣方白井一四〇正崎二〇〇古川二四〇京證五三〇▲買方金潤一二〇成潤二一〇、白樂一五〇市川一三〇

▲鐘新賣方 白樂一二〇外小口▲京取賣方小口大店

▲鐘新賣方 正崎四四〇松山二四〇金潤七四〇▲買方正崎一二〇古川一六〇田友九五〇京證一二〇新田一二〇〇出道三五〇

伸び悩む

後場 前場新甫は引尻高の氣先ながら高値に腰入れた買ものなく商内も閑散で一歩引立たない時況裡に散會した

五月限の鞘關係

今朝發會せし五限は中先値か十六錢の通鞘で一ヶ月の金利倉敷料を除くと略同然である此の鞘關係を動かす今後どう云ふ風に仕手の人氣が向ふか注目すべく今試みに過去五ヶ年に對する五月限に納關係と一代高低を對照して見ると左の如し

▲大正十二年度		
生値	二七・九〇	高値二七、九〇
納會	二七・八〇	安値二五、一〇
六〇上鞘		
▲大正十三年度		
生値	三一・九九	高値三三・六六
納會	三〇・八〇	安値二九・八〇
五四下上鞘		
▲大正十四年度		
生値	三四・〇五	高値三七・二〇
納會	三六・六〇	安値三三・九一
六丁下鞘		
▲大正十五年度		
先値	三三・一〇	高値三三・九八
納會	三二・五五	安値三二・三五
五丁上鞘		
▲昭和二年度		
先値	三三・四五	高値三四・〇九
納會	三二・八五	安値三二・五一
八五丁上鞘		

買方乘替を急ぐ

今朝生れた五月限は發會早々とて手口には有力筋なき中、先値から十六錢の薄鞘を一ヶ月金利倉敷料を除くと先は下鞘と同様だが買方中には中限で頑張るより先づ乘り替へた方が利得だといふ考へから乘替を急ぐものが多いに反し賣方は姿外薄鞘に生れたので乘替を急ぐ必要なしといふ態度を示めしてゐたやうであつた

割高の咎めなきか

每年新穀の出來秋から春米の天地にかけては多期限月の鮮米に依つて内地米を壓迫するものである然るに本年は反對に鮮米が爾ゐを維持し内地米が容易に頭が上がらないのみが今回の不勢は内地米安に鮮米が壓迫を讓つたものである此の原因に付ては見る人に依つて異なつて居るも内地は空前の豐作况として農家の賣米潤澤な所へ鮮米が一時割安を叩いた爲め至る所從

折柄仮地米の中限卅圓五十三錢、新甫卅圓七十錢と僅か十七錢の上鞘が發會に起り賣人氣を誘致し當廿六圓七十九錢、中廿大圓九十九錢と前日正値より十六錢安に寄付五月上鞘に生れ(又十錢と僅か十六錢の買方の乘り替へにの薄鞘で二節で一寸伸悩んだが以後上昇十錢と押した前場を好機とする入氣に買方側に乘替を急ぐもの多く中七十錢先卅五錢と跳ね上げて打止

入して内地米の賣行きに影響を及ばした事が此の奇現象を與ふるに至つたのは何人も否定し難き所であるして見ると如何に鮮米が擡頭の賀惜みで割高を維持するとも内地米から本質的に直らざれば鮮米の好賀行きは望まれないと同時に比較内地米の壓迫で鮮米の賣行き不良として思惑筋に氣抜れを生じ行くは鮮米が割高を突張つた咎めを誘致するやも知れないと云ふ向もある

期米(一日)

▲仁川

前場	當限	中限	先限
(一)	[illegible]	[illegible]	[illegible]
(二)	[illegible]	[illegible]	[illegible]
(三)	[illegible]	[illegible]	[illegible]
(四)	[illegible]	[illegible]	[illegible]
(五)	[illegible]	[illegible]	[illegible]
(六)	[illegible]	[illegible]	[illegible]
(七)	[illegible]	[illegible]	[illegible]
(八)	[illegible]	[illegible]	[illegible]
(九)	[illegible]	[illegible]	[illegible]
(十)	[illegible]	[illegible]	[illegible]

後場	當限	中限	先限
(一)	[illegible]	[illegible]	[illegible]
(二)	[illegible]	[illegible]	[illegible]
(三)	[illegible]	[illegible]	[illegible]
(四)	[illegible]	[illegible]	[illegible]
(五)	[illegible]	[illegible]	[illegible]
(六)	[illegible]	[illegible]	[illegible]
(七)	[illegible]	[illegible]	[illegible]

取組高 [illegible] 累計 [illegible]
出來高 [illegible] 累計 [illegible]

●東京 前場(先)

節	前場(先)	後場
(一)	[illegible]	[illegible]
(二)	[illegible]	[illegible]
(三)	[illegible]	[illegible]
(四)	[illegible]	[illegible]
(五)	[illegible]	[illegible]
(六)	[illegible]	[illegible]
(七)	[illegible]	[illegible]

●大阪 前場 後場

	前場	後場
當寄	[illegible]	休會
中寄	[illegible]	[illegible]
止め	[illegible]	[illegible]
(一)〜(十)	[illegible]	[illegible]

●兵庫 先限寄付 止め [illegible] 後場休會
●下關 先限寄付 止め [illegible] 後場休會
●桑名 先限寄付 止め [illegible] 後場休會
鮮内延べ(前一日)

●釜山 現物殘良 出來高 [illegible]

	寄付	大引	高値	安値
三中	[illegible]	[illegible]	[illegible]	[illegible]
三末	[illegible]	[illegible]	[illegible]	[illegible]
四中	[illegible]	[illegible]	[illegible]	[illegible]
四末	[illegible]	[illegible]	[illegible]	[illegible]

●太平 現物殘良 出來高 大引 [illegible]

●群山 現物 出來高 [illegible]

	寄付	大引	高値	安値
三中	[illegible]	[illegible]	[illegible]	[illegible]
三末	[illegible]	[illegible]	[illegible]	[illegible]
四中	[illegible]	[illegible]	[illegible]	[illegible]
四末	[illegible]	[illegible]	[illegible]	[illegible]

●大阪棉花 前場 後場

	寄付	止め
當限	[illegible]	[illegible]
先限	[illegible]	[illegible]

●大阪綿絲 前場 後場

	寄付	同引	寄付	同引
三月限	[illegible]	[illegible]	[illegible]	[illegible]
四月限	[illegible]	[illegible]	[illegible]	[illegible]
五月限	[illegible]	[illegible]	[illegible]	[illegible]
六月限	[illegible]	[illegible]	[illegible]	[illegible]
七月限	[illegible]	[illegible]	[illegible]	[illegible]
八月限	[illegible]	[illegible]	[illegible]	[illegible]
九月限	[illegible]	[illegible]	[illegible]	[illegible]

●横濱生絲 前場 後場 寄付 止め [illegible]

●現物賣買等 [illegible]

●日本 前場 後場 寄付 大引 [illegible]

◎大豆◎

氣力なし

中限十七圓卅七錢先十七圓卅五錢と何れも保算筋の買狙ひに手堅く寄付いたが賣もの薄で二節出來不申三節卅九錢先卅五錢とつけ値が五十石の取引で四節以降は出來不申裡に前場をおはつた

本日の出來値

(前場)	當限	中限	先限
一節 引寄	[illegible]	[illegible]	[illegible]
二節 引寄	[illegible]	[illegible]	[illegible]
三節 引寄	[illegible]	[illegible]	[illegible]
四節 引寄	[illegible]	[illegible]	[illegible]
五節 引寄	[illegible]	[illegible]	[illegible]
六節 引寄	[illegible]	[illegible]	[illegible]

(後場)	當限	中限	先限
一節 引寄	[illegible]	[illegible]	[illegible]
二節 引寄	[illegible]	[illegible]	[illegible]
三節 引寄	[illegible]	[illegible]	[illegible]
四節 引寄	[illegible]	[illegible]	[illegible]

仁川大豆本玉表

▲當限賣方 ⑮六〇〇⑳五〇⑫一〇〇
▲同 買方 ⑯六〇〇⑰一五〇〇
▲中限賣方 ⑱一四〇〇⑳六五〇
▲同 買方 ⑳四三五〇⑬五〇〇
▲先限賣方 ⑬二九〇〇
▲同 買方 ⑯一〇〇⑦五〇⑱七五〇⑳六〇〇
▲現入値 五〇⑦一五〇⑳二〇〇⑭一〇〇 當限一七四〇中限一七

仁川各店倶合 單位百石

▲當限賣方 ⑪三八〇〇⑯一二〇〇⑳三四〇〇⑫四〇〇⑰一九〇〇
▲同 買方 ⑦一二二〇〇⑨八〇〇⑬九〇〇
▲中限賣方 ㉜二二一〇〇⑰二八〇〇⑱三一〇〇⑮一二〇〇
▲同 買方 ⑦六五〇〇⑩一五〇〇⑬三八〇〇⑥九五〇〇⑪七五〇
▲先限賣方 ⑬二五〇〇⑭六〇〇⑮五〇〇⑰一〇〇⑬一〇〇
▲同 買方 ⑫二〇〇〇⑪一二〇〇⑳三〇七〇〇

◎正米◎

京城正米

各地新甫の活氣なきに精米筋は實需以外は見送り氣配なるがそれとて安値には手放す物なく相場保合⑥二等二十六圓十錢四等二十五圓六十錢地摺玄米二十三圓九十錢一等白米二十一圓鮮白米二十六圓五十錢穀良種七錢六厘在米和七錢三厘大豆龍山十七圓十錢長湍十六圓九十錢滿鐵十六圓九十錢

四〇先限一七四〇▲出來高 合計三〇〇石累計五八〇石中限四九五〇先限一九〇〇一五〇石

京城穀物組合建値

▲外米 ミートン搗地摺二一、九〇搗地摺二一、九〇關資米二一、二〇▲粟 海城一二、〇〇鐵嶺一一、九〇昌圖一一、七〇四平街一一、五〇新陽一一、八〇鍋粟一三六〇▲小豆 龍山物二二、五〇満洲物二〇、一〇▲大阪府物上九、四〇北鮮物並七、四〇▲綠豆(內)一七、一〇▲胡麻(滿)二八、〇〇▲荏子一五、四〇▲高粱九、一〇▲小麥(沙里院三四等)二一、四〇▲一等碎白二〇、三〇▲前鮮糯白米福上物三九、三〇

仁川正米

(不味)⑬四等廿六圓十錢四等廿五圓四十錢⑬四等廿五圓十錢一等白米廿八圓五十錢鮮四十錢種七錢六厘在米和七錢四厘一等白米廿七圓大豆龍山十七圓十錢長湍十六圓八十錢天安平澤十五圓七十錢大邱八十錢とところなるが正四等十五圓八十錢とところなるが正米は買氣薄でヂリ安なるも大豆は穀物滞で手堅い商狀

仁川穀物出入(一日)

		到着	移出
穀	(貨)	(俵)	一三五七
同	米(叺)	(船)	五九三
玄	米(叺)	(俵)	一九八九
白	米(叺)		九三
大	豆(叺)		四五八
同	二斗入(袋)		四三四七
白	米(叺)		四六五〇
玄	米(叺)		四九三
大	豆		三一六〇

大阪市中在米

在米一日現在高は千六十四萬四千五百六十俵と前日の在米高に比較して一千百〇七俵の增加である

東京深川在米

在米一日現在高は五十萬九千二百九十四俵と前日の在米高に比較し五千〇四十俵の減少である

市中米標準値

九年四等玄米	二五圓六〇
出米御値(百キロ)	二一圓〇〇
一等白米 七川	二八圓〇〇

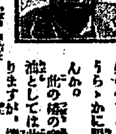

○市川男女藏

[illegible]ミツワ椿油は本場の椿實を内地の工場へ取り寄せて、最新の方法で搾り取りました純良なものですから、お手入ごとに用ひますと、お髪の毛たちがよくなり、赤毛、白毛を防ぎまして、艶麗に艶のある美しいお髪になつて行きます。

ミツワ石鹸の香 皮膚のあれを防ぎきめを細やかにする 大壜金五十錢 徳用大壜金一圓五十錢

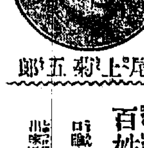

尾上菊五郎

百姓の敵討

口碑の舞臺から深川に敵討を遂げる

天明と云ひますと江戸の文明も頗る分爛して參りまして、武士も大分太平に慣れて來たことゝ思ひますが、それと同時に武士の心懸が百姓にまで及んで行つたものと見えまして、天明三年の十月に江戸牛込の行願寺で、下總相馬郡平尾村の百姓富吉と云ふものが父の敵を打つて居ります。その筋その者の懐中して居りました書附によつて、事のいきさつが分ります。此の平尾と云ふ處は、松平一學の知行下になつて居りまして、何年に富吉の父の庄藏は、日頃懇意な村の組頭某内と云ふものと同道して出かけた歸りに他のもの一所[illegible]

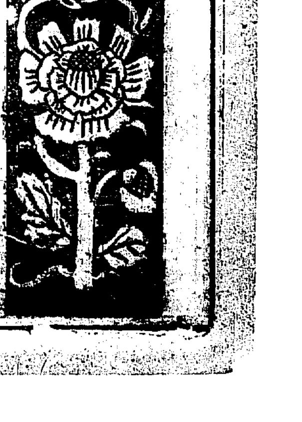

(ミツワ[illegible])

東京下谷區二長町 ミツワ石鹸本舖 丸見屋商店

京城日報　朝刊　本紙朝夕共十二頁

世界大衆文學全集

〆切近し

澎湃たる全集中の大王!!

毎月僅か五十錢

老若男女各階級の激賞歡呼の辭山をなし今や全國の人氣は糾全として我全集に集り來る!!

人生の好き侶伴者が五十錢で得られる!!

今直ぐ書店へ

第一回配本 「家なき兒」 堂々六百八十五頁美本

マロー原作　菊池幽芳譯　(目下配本中)

幼くして捨子となつた英國貴族の嗣子が旅藝人の弟子になつて猿や犬と一座し大道に藝を賣る、或時は吹雪の森林に狼と闘ひ或は坑夫の群に投じ巴里の貧民窟に地獄の虐苦をなめ、まだ見ぬ親に憧憬れて歐州大陸を涙の漂泊をする、母性愛友情勇氣に滿たされた感激の物語で一度頁を開くや最後まで息のつけぬ程波瀾曲折に富んだ世界三大家庭小說の第一位。幽芳氏の名譯は老若男女教養の如何を問はず何人も面白く讀むことが出來る。

全三十六巻(第一回)　五十錢　內容見本進呈

東京芝區愛宕下町　振替東京八四〇二　改造社

現代長篇小說全集

豫約出版

芝居より映畫より面白い小說

人生の內外表裏を通じて、高低深淺併せ有する長所は、短篇ものでなく、長篇ものでなければならない。唯だ長いだけ其れだけ多大の紙數を要する、隨つて高價購讀難は讀書界多年の遺憾であつた。然るに其れが今回出版界の一天才によつて、廣告通りの低價で供給されること、なり、文化への貢獻は素より小少でない。余は日本民衆の人生觀が之れによつて從來の偏見偏執を去つてヨリ全的となり、ヨリ高尙に、ヨリ深刻となる事を疑はない。(東洋大學々長、中島德藏氏)

大衆は長篇小說に對して、切つても切れぬ愛着を感じてゐる。この全集の生命だけは、少くとも現代人の生命の續く限り普く全家庭に迎へられること、信ずる。それは、芝居好きがその定本をあさるやうに、活動狂はまたこの全集に、その原作の姿を求めるからである。また讀書の習慣のない人でもまづこの全集によつて、初めて讀書の趣味に出發するからである。(經濟學博士、太田正孝氏)

これは外國の話ではない、過去の物語ではない。現代の世相を殘るところなく織り込んで、現代人の生活を興味深く書いた大長篇である。人間の事を知るには小說に限ると云ふが、現代を知るには勿論、現代の小說でなければならぬ。それによつて、男には女の事、女には男の事、人間の秘密、社會の裏おもて、義理人情の不思議な入りわけなどが一切分かると共に、時代と云ふ大きな波の動き方もおのづと見えて來る。世の中の移り變りを一足先きに洞察して人生の勝利者たらんとせば、何よりも先づ長篇小說を讀む可しと斷言する。面白いこと眞に日本一である此の全集は、現代人の爲めに生きた處世の教科書であり、人生の旅への忠實な道案內者でもある。

第一卷出來!

此の素晴らしき歡迎ぶりを見よ

全日本の家庭に歡聲が爆發した。待ちに待つた長篇小說全集の第一回配本が到著したのである。これは何といふ立派さだ!こんな立派な本がタツタ一圓で買へるとは!!期待以上のものを得た喜びの聲は到るところに聞える。我が社は最早多くを云ふを要しない。實物は最も雄辯なる宣傳者であるからだ。

▼第一卷▲

菊池寛篇

結婚二重奏
新珠
第二の接吻

太田三郎氏畫　富田千秋氏畫　田中良氏畫

特製一冊壹圓

內容見本進呈

▼全二十四冊、毎月一冊出版。三月より發行なるも、第一卷既に出來、申込次第送附すべし。▼一冊壹圓の外送料拾六錢、別に申込金壹圓。

三月五日〆切

東京市牛込區矢來町　振替(東京)八五六四番　新潮社

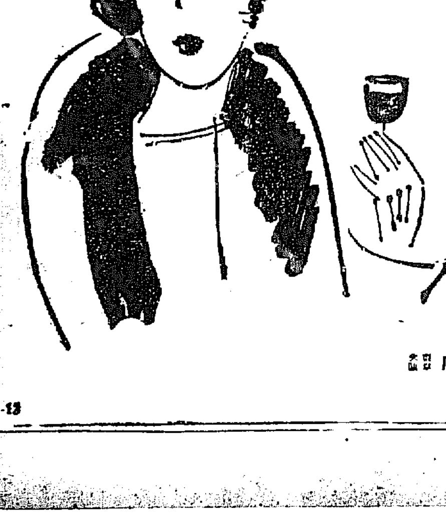

品質本位―美味滋養

蜂ブドー酒

健康と歡……の慈父として
慰安と美……の慈母として

近藤利兵衛商店

醇良清酒

キクマツ

品質本位

松岡酒造場

京城出張所　電話本局二四五五番

平壤土産

樂浪燒　樂浪落雁　樂浪詩煎餅

下江黃金堂

資本金五百萬圓

一、當會社は確實を本旨とし御便利に業務御取扱可申候
一、當會社は損失を公平且つ迅速に支拂可申候
一、電話又は御一報次第社員參上可仕候

日本共立火災保險株式會社

取締役會長　專務取締役　原　謹告

本社　東京市京橋區南紺屋町二六
京城出張所　京城府本町三丁目三九番地　電話本局二五六六番
出張所長　三鍋才次郎

鮮內代理店所在地　京城、平壤、仁川、釜山、大邱、大田、鳥致院、木浦、光州、群山、全州、羅南、鎭南浦、元山、咸興、城津、會寧、新義州、馬山、沙里院、海州、淸水、統營、三浪津

第七卷出ツ

支那語速成講座

主幹 飯河道雄先生　北京馬冠標先生　內容見本贈呈　會員募集

新學期開始　(六ケ月完了)

分科合本

會費一ケ月壹圓　送料四錢
會費三ケ月貳圓八拾錢　送料十二錢
會費六ケ月五圓五拾錢　送料廿四錢

全六卷を各科目毎に分けた上で合本したもの　實費金六圓

申込及配本所(移轉)

大連市若狹町　東方文化會
大阪屋號書店

議會再解散說は 威し文句じやない
政府部内と樞府貴院の硬論に 朝野兩黨とも脅威

【東京電話】最近政府筋からもれる議會解散說につき政友會側は單なる反對黨に對する威嚇に過ぎずと一笑に附してゐたが、最近右解散說は必ずしも威嚇手段とのみ見做し得ずとして、漸次この點を重大視し來たつた即ち政府部内の強硬派乃至は正論派は頻に再解散を斷行して政局の安定をはかるべきであると強調して田中首相を動かさんとする形勢を看取した爲である、再度の解散斷行は事極めて重大に屬し、實現の結果は單に反對黨を威嚇するに止まらず、與黨をも等しく威嚇するもので、多數議員の希望とは相反すべきも、樞府及貴族院方面にも漸次再解散に依つて政局の安定を圖るの止むを得ざることを說く者あり、田中首相も遂にこの手段を選ぶこととなきを保し難い爲、民政黨では内心大いに政府の態度に警戒を掛つてゐる

後藤子中心に 波紋起る？
首相や山本氏との往來頻繁 中立抱込の援助か

【東京電報】後藤子の政友會入りや外相就任說は出した昨今、これも同じく滿鐵社長を辭して外相になるなどと噂されてゐる山本滿鐵社長が、去る二十七日午後後藤子邸を人知れず訪問會見した事實あり、更に二十九日午前後藤子が突然首相官邸に田中首相を訪問したので、又しても種々の噂がたつて來た、しかし最近往來の頻繁は政府も與黨も特別議會切拔けの成算がつかないので、各方面に向つていはゆる抱込み運動を試みつゝある、折柄兩氏にもこの方面の援助を懇請したものと思はれる

首相伊東伯を訪ふ

【東京電報】田中首相は一日午前十時半伊東巳代治伯を永田町の私邸に訪問し總選擧の結果並に今後の政局に處する政府の方針を述べて諒解を求めたが、昨日後藤子が首相と伊東伯との間を往來し今日更に首相が伊東伯を訪問せる點より見て、この間何等か連絡あるものゝ如く、現下の政狀より見て一般に注目を惹いてゐる

違反摘發につき 三相が鳩首協議
却つて與黨が發き立てられ 民政側を默殺の傾向

【東京電報】田中首相は一日午後四時半原法相を官邸に招き小川鐵相をも加へて全國各地における選擧違反の狀況を聽取した後、最近或る地方における檢事局では總選擧によつて殊更に與黨候補の違反事件を發きたて、かへつて民政系の違反事件に對して寛大なる態度あるかの如き傾向あるは公正なる司法權のため遺憾であるから適當の方法をとるに決し、又選擧費精算書の提出期を前にして選擧費用の超過の違反事件

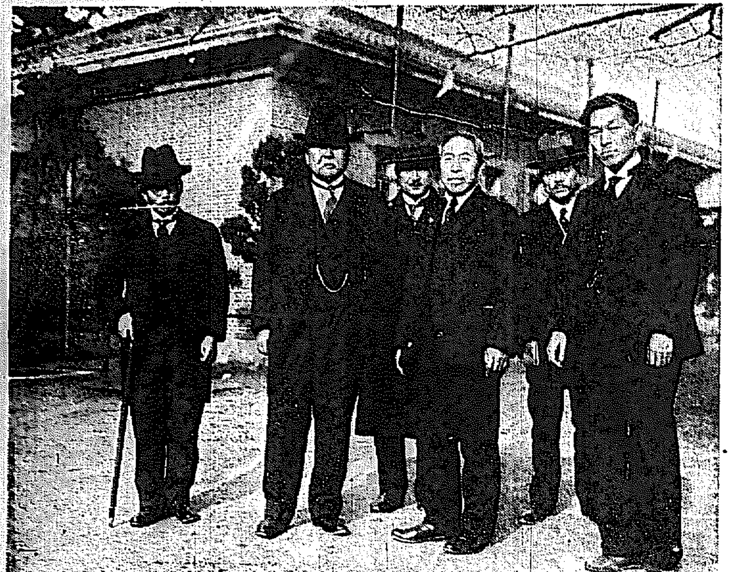
巡視中の池上總監【一日午後總督府醫院にて】

無産黨には 別に交渉せぬ
立場を異にするから 民政と不信任案

【東京電報】不信任案提出の場合無産派の向背はその成否に關し、無産黨の去就は最も注目されて居るがこれに對し民政黨側では無産黨は其の立場からして政府の反對黨にある事は勿論である恐らく民政黨が政權を掌握した場合に於ても同樣であらう、それだけ無産派は既成政黨と立場を異にし主義政策に於て相容れないのであるから無産黨と協調する事は困難であらう、併し無産黨は上記の理由からして現内閣不信任に關しては恐らく當然一致するであらうと見てゐる假に無産黨が不信任案に反對して不信任が通過しないとしても、現内閣の運命は通常議會までであると見て民政黨は獨自の立場から進み今の所個人的關係は別として黨としては無産黨に交渉する模樣はないやうである。

議長席には 誰が座るか
兩派對抗猛烈

【東京電報】衆議院議長問題につき政友會側は人望ある粕谷義三氏を立て中間派の賛成を得んとしてゐるに對し民政黨では藤澤幾之輔、町田忠治氏等を推してこれに對抗せんとしてゐる

現る、模樣あり、これが對策につき種々協議を行つた

勅選欠員補充

【東京電報】勅選議員六名の缺員に對する銓衡については政府では總選擧の終了と共に直にこれを詮衡したが大體與黨二名若くは三名實業家側三名をとる方針にて與黨側では岡崎邦輔氏一名を確定し、後二名は鵜澤總明、小久保喜七氏實業家側では大川平三郎、藤原銀次郎、服部金太郎、佐々木勇之助、矢野恒太氏等有力である

高草參與官 辭表提出

【東京電報】總選擧の結果落選した鐵道高草參與官は一日辭表を提出した

後任は星島氏か

【東京電報】高草鐵道參與官の辭任に伴ひ政府後任として藤原新系人物を物色してゐるが星島二郎氏は有力な候補者である

政權奪取に 躍起となる民政
濱口總裁引退に於いて 黨内の紛糾を防止の爲め
政友會側の觀察

【東京電報】特別議會を前に政府與黨が中立抱込みに狂奔してゐるが民政黨側に於ても與黨に劣らず裏面の策動怠まじきものあるが之れに關し政友會側では次の如く觀測してゐる

民政黨は政權爭奪を急いで、殊に今日もこれ足らぬ状態であるが、それは民政の狼狽振は寧ろ醜態といふべしだ政黨政治は今更いふまでもなく政黨で主張せる政策を實行したる後においてはじめて内閣が代るべきものであつて、我黨はこれから仕事に取りかゝるのである、今日までは若槻前内閣失政の

尻拭ひを

したに過ぎず、眞の仕事は今から始まるのである、しかも政友會は今回の選擧で第一黨たることが明白となつた今日、何を苦しんで内閣の進退を彼是論議する必要があらう、民政黨は明確に選擧にまけて居るのだ、選擧にまけて

大に曰く

しかも比較的少數黨たる彼等が今我黨に代つた所で政局は安定するのではない、何ゆゑ民政黨は政權爭奪を急いで居るのか、それには種々の理由がある、確に聞く所によれば濱口總裁は健康すぐれず、すでに濱口總裁は現狀に甘んぜず、すでに其の有力者にその旨を漏らして居るさうである、さうすると後繼者は床次君か安達君、この二人の外はないが、これに問題なのは同黨内の一部また床次君を好まず町田君を將來の黨首として擁いで居るさうである

幣原男が

今回の選擧に濱口總裁代理として名古屋に或は大阪に目ざましく活躍したことも今日に至つて首肯出來る譯である、政權はこない、黨

首問題で黨内は矢かましくなると我黨はやりきれないといふのでは民政黨はやりきれないといふのである、それで今の中に速かに是が非でも政權を奪取しやうといふ、つまり黨内策が主となつて現内閣倒壞を急ぎ色々な策謀を試みてゐるのである、斯樣な不純な動機で假に

現内閣を

倒し得たとしても政局が安定するものではなく、況んや黨略本位で叫んだ所で國民は踊らない、殊に前面目なる中立議員の多くも賛成すまい、更に角われ〳〵は正々堂々臨時議會に臨み、議會は無事に終了することを確信して居る、我黨の大決心を以て今後我黨の主張政策を遂行する積りだ、民政黨は餘り内閣倒壞をのみあせつて返つて自分の身を亡ぼさぬやう自重することが肝要であらう

選擧費精算に 事務長頭痛鉢卷
法定制限は超過し 報告の期日は迫る

【東京電報】立候補者の選擧事務長は當選、落選に拘らずすべて選擧期日たる去る二十日から

二週間

以内即ち三月四日までに各々選擧運動費用を精算して地方長官（東京は警視總監）の手許まで屆出ねばならぬ規定になつてゐるが普選法は選擧運動費用を從前に比し極度に制限して居る右この法定制限額を超過する時は當選が無効となるため全國の各候補の算出に腐心してゐる、しかして總選擧の戰跡を見るに全國の各候補（無産派候補は除き）は當初から必ずしも法定制限額を目標として運動をなさず寧ろ從前と同樣依然巧妙なる買收政略を以て之に對せんとしたので選擧事務長もまた官廳に提出すべき帳簿と略記簿の二種のものを整理作製して選擧終了後の當選無効防止に備へてゐるらしいしかし法定制限額は豫め所轄地方長官が告示しているが、その平均額は候補一人當たり一萬七百六十圓以内で從來候補一人が平均七、八萬乃至十萬近くの高額を使用してゐたに對比して甚だしく僅少であるがこの僅少な額がかへつて待の如く候補を悩ますこととなつたゝめ金をして無理をせしむるに至つたゆゑんとも見られる、現に全國各地に金權萬能が裡に暗躍され北陸某縣の如きは既に數萬圓を費し大阪候補が一萬圓（法定制限額は一萬圓程度）を撒布し買收をなければ選擧民が動かぬ東北の某縣の如きは立候補者平均一人當たり約十萬圓を突破したといはれ、又信州の政府系某候補は投票日間際になつて落選を憂ひ一度に數萬圓を使つたといふことである、既成政黨の候補はポスター代のみですでに一萬數千圓を使用してゐることになつてゐるから法定額が問題にされてゐると

當選者

の運命は一に選擧事務長の双肩にかゝつてゐる譯でこの點正式帳簿と略記簿とをうまく運用すると否とにより折角の當選が落選となるのでこの所三月初旬に出揃ふべき正式帳簿の評價額如何こそ當し近來の見ものであるといはれてゐる

日勞黨選擧費 金千二十六圓也
きのふ委員會で報告

【東京電報】日勞黨は一日の地方委員會で選擧事務に關する報告を行つたが同黨本部が總選擧のため要した費用は左の如く公表された

四）四九〇圓（印刷費）計一千二十六圓八十錢

勞農歲入豫算 六十億ルーブル

【モスコー廿九日發聯合】勞農聯邦人民委員會は廿九日會議を開き聯邦内今年度歲入豫算を可決したがその總額六十億三千五百萬留、歲出五十八億千三百萬留である

▲支出一四七三八錢（通信費）三〇四圓九〇錢（顧問辯士旅費）二〇四圓七八錢（本部交通費）四七圓九七錢（消耗品）七圓五〇錢（雜品）八圓七〇錢（雜

日米、英米の 兩仲裁條約更新
本年で滿期となる爲 一週間以内に開始か

【ワシントン廿八日發】本年滿期となる日米並に英米仲裁條約更新問題につきアメリカ國務省當局のいふところによれば、日本並に英米間に一週間以内に新仲裁條約締結交渉が開始されるはずで、右交渉開始の遲延は上院委員會の米佛仲裁條約批准を待ち居たるためであるが、右批准も目前かつ英國並に日本に對する交渉も一週間内に開始さるゝ運びとなつたものである兩國に對する新仲裁條約は米佛新仲裁條約と類似せるものなるべく、その案文はすでに一月中に英國政府および日本政府にそれ〴〵送附濟になつてゐる

我産業を獨創的に 更始一新の必要あり
經營合理化を計るべし 商工大臣中橋德五郎氏談

我經濟界は大正九年の恐慌、大正十二年の震災、この二つの厄にあひ、これがため多大の價値を損ふた國民は、引續く不況のうちに孜々として復興に努力しつゝあつたのであるが、昨春計らずも未曾有の金融恐慌に遭遇して産業界の不況は更に深刻を加へたのである。この金融恐慌は我經濟界にとつては眞に劃期的の出來事であつて、我經濟界各方面にわたりその影響する所相當甚だしかつた。この結果の結果は各種事業界の整理を促進するの機運を醸成し、經濟界はこゝにその受けた打擊に對する應急措置と共にその基礎を強固ならしむる爲努むるに至つた。あくて休業銀行の整理も漸く進捗し來り、震災手形の處理も漸く緒に就いて財界もさしたる支障なく平穩裡に越年し得たのは全く國民努力の賜であるといはねばならぬ。新しく明けた昭和三年の經濟界は、震災の禍亂不況の後をうけて、如何なる飛躍の歩を進むべきか。元來我國の産業は近年異常な進歩を遂げて今日の如く國運の隆昌を見るに至つたのであるが、その間歐洲戰後の世界的恐慌と震災とによつて非常な不況に沈淪し事業の整理緊縮を餘儀なくせらるゝに至つたのである。しかし我産業界は一面この數年來の不況裡に

國民的試錬を

得て、從來の産業の基礎をかためつつあるといふことが出來る。即ち企業者はこの不況に直面して、或は事業の組織を刷新し、或は作業方法に改善を加へ能率の增進、生産費の低下に努力し以て我産業の進歩をはかりつゝあつたのである。たとへば震災戰後の一たる纖維業の如きは、戰後の不況によつて非常なる窮境に陷つたが、當業者はよく市價の暴落、外國品の壓迫に抵抗し、專ら斯業の改善に努めた。その結果大正九年を頂點としてその後における漸次能率增進の跡を見るに、普通紡績操業能率は止當たり工數において概ね二分の一乃至三分の一以下に減じ、中には當たり石炭消費量も一相當に減少し、從つてこれが生産費も可成り切り下げることが出來た。これは全く紡績業者が深刻な不況に抵抗して、經營の合理化、能率增進およびこれに伴ふ生産費の低減に對する研究努力の結果に外ならぬ。されば唯一の例に過ぎぬが、我産業の進歩改善を如實に物語るものである。しかも我國の産業は紡績に止まらず、その他の各般にわたつて斯くの如く非常の進歩を示しつゝあるもので、我國産業の前途は決して悲觀すべきでない。その他外國品の壓迫に對して、ひたすら自國産業の保護を求むれば決して少くないと思ふ。この産業進歩の機運を以て進むならば我國産業貿易の進展、我經濟の恢復は期して待つべきものがあらうと思ふ。唯我國の産業は多くの點に歐米諸國の産業を模倣したものが多く大體において

模倣の産業

であつて、しかもその内容は未だ充分とふの感はぬうらみが少くない。しかして今後における産業は、すべからく獨創的でなければならぬ。國際間における經濟競爭は益々盛んとなり各國における科學的産業は日に進み月に新にして、一日の偸安を許さない狀況である。我邦においても、大いに發明研究を盛んにし、天然資源の乏しきを補ひ、新規なる産業をおこすことを期せねばならぬ。又我邦の勞働も往時の如く低廉ではないので今後は技術の進歩、産業の組織、經營方法の改善等によつて、産業能率の增進をはからねばならぬ、これがためにはまた大いに産業の合理化をはかり新時代に適當したる事業經營をなし、産業の刷新をはかることが緊要であるとおもふ。あたらしき昭和三年は從來幾多の打擊に堪え、試錬を經たるわが産業が、漸くその基礎をかためて、更始一新その發展を期すべき年である。わが經濟界にとつて極めて重要なる首途であることをおもひ、更に心より新春をこと且く大略である

中立議員の 議席きめが面倒
開會準備を急ぐ 衆議院の事務局

【東京電報】特別議會の召集も愈よ來月二十日召集と決定したので、衆議院事務局は總選擧終了と共にその準備に着手してゐる、新議員の當選通知が内務省地方局長から廻つて來たのはまだ僅に長野、富山兩縣の一部で、當選者全部の確定通知が濟むのも今月一杯はかゝらうといふ話である、議席の決定などは會派問題に決められるが、厄介なのは今度の政戰から中立議員の歸屬で議席を定めるにも可なり面倒なことが起らうと氣をもんでゐる

自主回復まで 常置機關を設置
大元帥令發布の手續

【北京廿九日發聯合】廿九日の關税自主委員會において關税自主回復までの過渡便法に關する北京政府としての方針および正式常置機關とするため大元帥令の發布に關する手續きを決定したが北京政府はまづ過渡税率の實施問題につき研究し自主權を回復して國定税率の實行の運びになることを目途にしてゐるのだが問題は頗る國家の正式承認によつて明かにしうかとは南北和議が一致して諒解を求めるものと察せられるのだが問題は頗る南北關係の成り行きと微妙な交渉ありこの點は大いに注目されてゐる

内亂の如何を問はず 會議再開を決意
南北靈犀相通ず 關係列國が深甚の注意

【東京電報】北京政府外交總長羅文幹氏は内亂の如何を問はずいよ〳〵會議再開を決意せる旨非公式に表示し北京政府當局にても王正廷氏の南京政府外交部長、羅文幹氏の外交總長就任が相前後して行はれたことは、南北兩政府間に靈犀相通ずるものありと認められてゐる、しかして會議召集に至らば前回既に承認を得た國定税率の法律的承認と列國の同意せる一種登錄税率を過渡便法となす方針をとり一面日本は不確實擔保債務償還と五種税率協定を根本條件として對抗するに決定してゐる関係であるが、即ちこの條件を以て日本は列國と同一態度に出で會議召集に賛同を與へんとするものと見られよう、この點につき深甚の注意を寄せてゐる、梁士詒氏の税務督辦、顧維鈞

七號五分利 公債

【東京電報】大藏省發表＝政府は三月一日五分利公債七號六八九萬二三二五圓を發行し明二日官報を以て告示することとなつた、右は震災手形損失補償公債として昭和二年

臺銀損失 來期繰越に 決定

【東京電報】臺灣銀行は一日總會を開き前期損失七十五萬七千百三十四圓を來期繰越に決定したがいよ〳〵來期より多少の配當をなしうる見込である

東京帝大の 記念祝賀
五十週年の當日

【東京電報】一日は東京帝大創立五十周年に當たるので午前十時同大學では大講堂で祝賀式を行つたなほはなばなしい祝ひは各學部建物の復興後行ふはずである

十二月十七日より三年二月二日までに決定した臺銀損失補償額は六三六萬八四二五圓九十錢に達し發行交附するもので發行條件は左の如くである

償還期 五十五年以内
利率 年五分
交付價格 額面百圓に付 九十二圓四十錢

定例次官會議

【東京電報】定例次官會議は一日午前十時開會、御大禮記念品獻上につき協議を重ね、今回は各省別に記念品を作つて獻上したいとの意見もあつたが決定を保留し、更に政府與黨の政策更新に移り防貧法確立につき協議したが、その他

一、所得税改正
一、遺產相續税改正
一、小賣商人保護策（デパートメントストアに課税すること等）
一、華族一代論
一、貴族院改革
一、府縣制限

等についても意見を交換し午後一時散會した

記念日に 近衞兵出演
東京放送局が

【東京電報】來る十日陸軍記念日には東京放送局も記念放送を行ふが同夜は近衞師團主催陸軍省後援で七百名の兵士が出演し奉天會戰中最も悲壯な場面である『吉野の戰闘』と言ふラヂオドラマを代々木練兵場から放送するが八千大の砲聲二千發の小銃聲機關銃の音響鯨波兵士の雜音等實戰をしのばすはずで日本における放送に新紀元を劃することは今回が最初と一般から多大の興味を惹いてゐる

仲裁々判加入

【ジュネーヴ廿九日發】ドイツは國際聯盟事務局に對しへーグにおける常設國際司法裁判所に加入し總ての爭議を仲裁々判で決定することを承諾する批准書を供託した

辭令（東京電報）

任總督府道理事官（七等）　總督府屬　國分　軍圖
任公立高等普通學校長（四等）　公立中學校教諭　目黑　榮助

人

◇谷平北知事　一日入城不知火旅館へ

茶話

その尖銳な宣傳戰術によつて大いに民をなしてゐる勞農黨は普選で僅に二名の代議士しか出さなかつたがその失敗を取返すつもりかヤレ當選報告だ、ヤレ落選報告だと至るところで演說會を開いてゐる▲驚いたのは内務省だ、その演說會はタヽの演說ぢやない總て勞農黨の宣傳だ▲しかもソレが赤化の嫌ひがあるとかで警保局は全國に訓令して演說會を徹底的に取締ることにした至る處中止だ解散だと騷いでゐる、さりとて警察の不足な今日思ひ企てだ、人騷がせも大概にするがいゝ▲本府の近藤圖書課長、同期の卒業生で立候補した佛の白鳥女史の愛人宮崎龍介氏ンが無慘にも落選したので大層氣の毒がつてゐる▲思想や立場がちがつてもさすがにクラスメートはなつかしいものと見える▲ソコが美しい人情といふものだらう

經　濟

滿鐵の 高利借替計畫
總額一億圓

【東京電報】滿鐵は會社經營の基礎を堅實ならしむるため高利社債の償還を計畫し從來社債中最も高利である第十八回社債の二千萬圓償還期限昭和四年八月利廻九分以下一億圓中比較的償還期限の近いものから着手することとなるべく金融市場の現狀から見て六分見當の起債は容易であると見られてゐる

手形交換減少

京城手形交換所二月中の手形交換高は八萬八千五百三十五枚、四千九百四十四萬六千餘圓にして前月中に比し二千八百八十五枚、三百四萬五千餘圓の減少である内譯左の如し（單位枚、千圓）

小切手	宅〇四	言四宍		
爲替手形	三三宝	一八四		
約束手形	四宍五	三九宍		
政府小切手	一〇六	一宍宝		
郵便爲替	一〇四宍	七四四		
公債同利札	三	：		
雜證票	二〇宅	三三		
合計	八八五三五	四九四四六		

二月職業別不渡

二月中の不渡は三十八名で職業別左の如し

▲綿布内地人二▲綿布内地人一▲鮮人一▲運動具内地人二▲果物鮮人二▲穀物鮮人七▲木工鮮人二▲製靴鮮人一▲洋服鮮人一▲新炭鮮人一▲酒内地人三▲家具内地人一▲書籍鮮人一▲會社員鮮人一▲精米鮮人一▲質商鮮人一▲メリヤス内地人一▲自動車内地人一▲不詳内地人四鮮人三人

◎株　式◎

大株短期引跡

大新　八十七圓八（二十錢安）
鐘紡　百三十八圓八（三十錢安）
久原　百十九圓九（四十錢安）
東新　百七十圓四（二十錢安）

東京株式

[illegible]

東株短期後場

寄付 一七一、八〇　大引 一七〇、五〇

大株短期後場

鐘新 一三九、一〇　一三九、一〇
東新 一七一、七〇　一七〇、六〇

大株長期後場

	寄付	大引
鐘紡	二五一七〇	二五一五〇
日新	一四〇六〇	一四〇五〇
大株	一〇一一〇	一〇一〇〇
久原	六一一〇	六一一〇

◎期　米◎

各地期米後場

兵庫寄付三〇圓八六▲止三〇圓九〇下關寄三〇圓二四▲桑名寄二九圓六〇

各地期米後止

▲下關三九圓二九▲桑名十一番六五▲十二番六五▲名古屋三〇圓四五▲金澤二八圓二九

大阪最終八十二錢（一錢高）

鮮内延べ（一日後止）

釜山米穀市場

[illegible]

外棉

米棉當限十八セント九十先限十八セント十二印棉三百六十七ルピー第貳限の買埋と棉物市況良好のため急騰した

	寄付	大引
當限	六〇、二〇	六〇、一五
先限	五八、八五	五八、八〇

綿布低落

米棉平均三十錢安材料にて三品も氣なく三三圓方低勝し人氣激動の商狀で目先米棉大節の成行を示したので折角回復した現物市況も一日京城は三五一二百六圓金剛山百八十一圓と前日より各品共二圓方低落を示した

▲聯合會▲三五一二〇六▲大五九六▲人參一九五▲金剛山一八一▲長龍一八一▲猩猩一七〇▲鶴一七〇▲雙口一五七▲花籠一二八▲飛犬（一三）一〇、九〇▲仙樂鳥九五〇▲月膽（一三）一〇、七〇▲金冊一〇、六〇▲郵遞園一〇五五▲鶴金剛山九、四五▲旗一、〇九▲竹八七▲扇面（一七）二一八▲双安（一〇）二〇二

錫保合

錫はその後需要期相圓に市中賣行が良好で相場は北海物百斤五十五圓と睨り保合つて居る。先行は未だ需要期の事とて相當出ると觀られて居るが氣配は强硬である

乾瓢保合

乾瓢前日中上伸を續けてゐたが昨今では産地の高値に突張り十貫三十三圓と手堅く保合を續けて居るが数許當分は保合商狀を續けるものと觀られて居る

豆類强硬

豆類は不圖相保合一服の有樣で十六サ十八圓見當である、小豆十三圓處を唱へて居る、目先氣配は依然强硬である

ゴム（不振）

ゴムは昨今全く荷動きなく停頓狀態を辿つて居る。海外狀況の不振に神戸渡六十錢を唱へて居る現狀であるが氣配も閑散期に當つてゐる爲め頗る軟弱である。

横濱生糸後止

當限 一三六二圓
先限 一三八五圓

京城手形交換高（一日）

枚數 四二二三枚
金額 二、九八四、二〇四錢

大邱米穀市場

[illegible]

群山米穀市場

[illegible]

大阪米市況

村岡、中塚、前田、藤瀬、水留賀、上甫、上田中川買ひで七十四錢と二錢高に始まり利喰と乘替にて七十八錢より九錢とこげつき八十一錢と氣大に大引た

◎市　況◎

訂正● 二日附經濟面相場欄左の如く訂正追記します
訂正● 鐘新後場大引東新大引
東株短期後場東新後場
追記● 大阪期米前場當寄三〇、三〇、止三〇、二〇▲同引跡七十七錢

大阪砂糖市場前場

當限	一二六五	一二六八
先限	一三二六	一三二九

海外砂糖市況

キューバ現物 二弗三三分二一
ジャワ糖 三月限 一四ギルダ四分三
倫敦糖同 一五志七片二分一

大阪市中外棉唱へ

前日比較

ストリックトミシドリング 三、四 月積 | [illegible]
ブローチ 同 | [illegible]
ベンゴール 同 | [illegible]

大阪棉花後場

	寄付	大引
當限	六〇、二〇	六〇、一五
先限	五八、八五	五八、八〇

二つの國務

議會解散は政治界の中心問題となり、それが單に政治界ばかりでなく、社會各般の注目を惹し、國民の興味をさへもその方へ集中せしめた形となつた。今や總選擧は完全におはつたのである。臨時議會の終了まではまだごた〳〵があると見られるが、しかしそれはすでに大勢の決したことであつて、國務の關する限りではない。現政府を支持する與黨がその數的優勢を確保せんため、一種の策動を試みるかも知れぬけれども、それはひつきやう黨務の問題たるに過ぎない。現政府はよろしく國務執行の位置に立ちかへるべきである。」

◇

現政府は由來財界安定と外交刷新とを使命として生れたといふてもよい。しかして財界安定については昨年中大たいの筋道が立ち、休戰のごとくぼつ〳〵整理の實を示し來たつて居る。對支外交についても現政府成立の當時を顧ぎらぬだけの識見を見せ、中んづく滿蒙交渉に於て著しい異色をあらはし來たつたとは認めなくてはならなかつた。ただ議會期に入りて解散に次ぐに總選擧の行はれたとはこれ等二大案件の處理を中斷せしめた觀があつたのである。財界はなるほど安定した。安定その緒についた。けれどもこのわづかに安定した財界をもつて、積極的に出發しうる範圍があるかといふと、それは甚だ覺束ない。中間景氣を期待すべき譯があるやにも傳ふるが、はたして傳ふるがごとく進みて中間景氣が來るか來ないかさへうたがはしいといふやうな、たよりなき現實である。問題の金解禁にまでも突入するやうな數近な考慮はいまだ責任ある當局において擧はれて居ない。現政府はここに思ひを致さなくてはならぬ。

◇

對支交渉は更に國民の關心を惹くに値する問題がある。これが成敗はまことにわが國民生活の上に影響し來らざるを得ぬ。これは決して政友會の獨占事業でもなければ民政黨の專賣特許でもない。小川鐵相、川村拓相、平岡定太郎、故西村丹治郎の諸氏が去月十八日田中首相に會合したのは主として滿蒙交渉に就て如何を試みる意見たるかの如く取沙汰されて居るのであるが、それは總て國民の與論を國外に向けて内部を阻止せんとする政府の意なりとうがち過ぎた觀察があるに拘らず、われ等は政府の爲に寧ろ無論の地位に立ちたいと思ふ。

◇

要するに財界安定と國交刷新と二つの問題はひとり田中内閣の使命たるのみならず、國民全體の關心事なのであるから、どこまでもなくこれを遂行しおゝせることを欲する。しかしてこれを遂行しうるやうな田中内閣であることを欲する。われ等はこの意味においてまづ政局の安定を希望する。政局不安定なるがため財界安定せず外交不振を見れないといふとは國民として堪へがたき苦痛だからである。政爭は政爭者において無限の興味であらうけれども、冷靜なる國民より見れば退屈しき惡戲である。

朝鮮の實業補習教育 如何に改善すべきや

實業補習學校長會議の答申

今回召集せられたる實業補習學校長會議の『朝鮮の實業補習教育の現狀に鑑み改善を要すべき事項如何』といふ諮問に對する答申要項は夕刊記載の通りであるが、更にその詳細を記せば左の通りである。蓋し實業補習教育の振興は目下最も緊切なる朝鮮の教育施設であるからである

第一部 農業補習學校

一、制度に關する件
本府に實業教育調査機關を設置し朝鮮に於ける實業補習學校規程を設けられたし
補習事項
一、教科目及教授時數に付左記事項を考慮せられたし
通年制　通年季節制
季節制
夜間制
二、委員會は專門家實務家を加へて組織すること
二、教員の實力養成に關する件
一、本府に於て學力補充の講習會を開催し教員の學力並に技術の向上を圖ること
二、補習學校教員をして朝鮮及内地に於ける補習教育の實況を視察せしむること
三、教員の配置に關する件
一、專任教員は一學級の定員一人半以上とすること
二、優良教員を配置すること
四、教員の養成機關に關する件
一、實業補習學校教員養成所の修業年限を二ケ年とすること
二、實業補習學校教員養成所の入所年齡を二十五才以上とすること
三、實業補習學校教員養成所の内地人生徒には鮮語科を加ふこと
四、教員養成所生徒の半數は鮮人を入所せしむること
五、學校設備と關する件
一、實習地は其の郡内農家一戶當りの耕地面積を單位とすること
二、農具
イ、共同農具は學校にて備付く
ロ、個人用農具は個人に購入せしむ
三、專任教員の宿舍を校内に設くること
四、寄宿舍は土地の狀況により可成之を設くること
五、試驗作業場等の設備を完成すること
六、生徒選擇に關する件
一、十五才以上にして身心發育並の調練に適するもの
二、卒業後必ず農業に從事すべき境遇にあるもの
三、相當の耕作地を有するもの
七、經費に關する件
一、國庫補助を增額せられたきこと
八、卒業生指導に關する件
一、隨時母校に召集し實業上の指導を與ふること
二、短期講習會を開催すること
三、優良種苗及改良器具の頒布を行ふこと
四、共同小作をなさしめ之が指導をなすこと
五、權業共同施設をなさしむること
九、生產物處分に關する件
實習より得たる收入は全部生徒に奬學金として附與すること
十、指導機關に關する件
本府及各道に專任の視學員を置かれたきこと
十一、既設補習學校の内容の充實を圖られたきこと
十二、補習學校を增設せられたきこと
十三、各種產業團體との聯絡
一、當業者及種苗場其の他各種產業團體と聯絡をとること
二、學校職員と府郡技術員との連絡をとること
十四、其の他
一、補習學校長の會同を每年一回本府に於て開催せられたきこと
二、補習學校教員優遇の途を講ぜられたきこと
三、女子補習教育の振興方法を講ぜられたきこと
四、本府は何等かの方法に於て實習獎勵金を交付せられたきこと

第二部 商業補習學校

一、補習教育振興機關の設置に關する事項
一、實業補習教育調査機關の設置
本府に於て本機關を設け斯教育振興に關する基礎的調査をなすこと
二、指導機關の設置
(イ) 本府に實業補習教育課を設け且つ主事を置くこと
(ロ) 地方廳に實業補習教育視學及同視學員を置くこと
三、實業補習教育委員規程の制定
各地方の狀況に即したる補習教育をなすべく且斯教育の有力なる皆果たらしむる爲に各學校所在地に實業補習教育委員を設くべき規程を制定すること
二、教員に關する事項
一、專任學校長を置くこと
二、專任教員を增加すること（少くとも一學級一人）
三、教員の待遇改善
(イ) 學校長を奏任たることを實現すると共に教諭をも奏任となし得る制を定むること
(ロ) 學校長及教員をして適度規程に均霑せしむること
(ハ) 給與を增額すること
四、速かに商業補習學校教員養成機關を設くること
五、教員の實力の向上を圖る爲に長期の講習會を開催すること
六、師範學校に於て同一府職業教育に留意すること
三、教科書に關する事項
速かに發行用教科書を編纂せられたきこと
四、設備及備品に關する事項
一、可成獨立の校舍を設くること
二、夜間學校の照明につきては特に十分なる設備をなすこと
三、必要なる器具、圖書器具標本等につきては速かに之が充實を圖ること（實業補習學校規程第十八條參照）
五、國庫補助に關する事項
國庫補助を增額し且つ既設たると新設たるとを問はず又經過年限の如何に拘らず一定の指定補助を與へられたきこと
六、其他に關する事項

第三部 工業補習學校

一、學校規程の一部改定に關する要望
朝鮮に於ける現在の工業補習學校は實業補習學校規程に依るものなるも其の實際に於て寧ろ工業學校規程に合致せるもの多し故に左記標準に準據し實習を主とする所の工業專修學校を認め之を實業學校規程中に加へられんことを望む
一、修業年限 二年乃至三年（工業學校規程第一條第一項準據）
工業專修學校學則標準
二、入學資格
イ、學力 尋常小學校六年程度卒業又は普通學校六年程度卒業以上の者（同規程第一條第二條）
ロ、年齡 滿十二年以上の者（同規程第二條）
三、入學者に對する學力檢定（同規程第三條）
四、每週教授時數
イ、實習を除き每週十八時間（同規程第五條）
ロ、實習教授時數は學科の種別に依り適宜之を定む
五、實習は必要に依り適當實習のみを課することを得
六、教授日數及時間（同規程第六條）
七、學科 土地の狀況に順應せしむ（同規程第八條）
八、學科目 實習を主とし各科目を之に統合せんとするを以て教科の併合を行ひ可成科目を少くせんとす、其の科目は大要次の如く
修身、國語、數學、理科、圖畫、實業並工業に關する學科目及實習
女子に對しては家事及裁縫手藝等を課することを得
九、卒業生に對しては補習研究の爲め設備の許す限り之を在學せしむることを得（同規程第十二條）
十、在學生の學習を妨げざる限り選科生を收容することを得（同規程第十三條）
十一、同專修科を設置し或は隨時講習會を開くことを得（同規程第十四條）
十二、教員數は必要に應じ相當員數を配置するものとす（同規程第十五條）
十三、體操場は之を設備すべし（同第十六條）
十四、設備は必要に應じ設合を考へ漸を追ふて之が完成を期することゝす（同規程第十七條）
二、施設上改善を要すと認むる事項
一、現在は兼任校長多數を占むる狀態にあるも漸次之を專任校長とせられたし
二、專任教員を增配せられたし
三、教員優遇の件
イ 兼務者に手當を支給せられたし
ロ 奏任校長の實現を期せられたし
四、教員の向上を圖るため講習會を開き學事視察等をなさしむること
五、全鮮實業學校長會議を每年一回開催せられたし
六、視學官の視察回數を增加せられたし
七、商業獎勵機關、地方團體並に工業家との連絡を圖ること
八、工業學校用の教科用書も新たに編纂せられたし
九、設備の充實を圖ること
十、經費補助に關する件
國庫又は地方費の補助金を增額せられたし
十一、生徒獎勵費增額の件
一、地方によりては生徒獎勵費を在籍生徒に支給せざる向あり又現在給額は少額に失する向あり實習獎勵上相當增額せられんことを望む
十二、卒業生の指導並に優遇に關する件
イ 卒業生就職の途を開くこと
ロ 卒業生自營資金として低利資金融通の途を開かれたし
十三、授業料全廢の件
當分間入學獎勵の爲授業料を全廢せられたし
十四、材料及製作品の鐵道運賃特別割引の途を開かれたし
十五、營林署製材購入に特別の便宜を與へられたし

米價對策今昔（三）

經濟學士 朝倉昇

その要綱は（一）棉花小麥もろこしその他の主要農產物の價格維持を通じて農民を救濟すること（二）農產物の價格均等稅を創設すること（三）農產物輸出を促進する爲に約三億圓の補助金を給附する輸出獎勵制度を設くること本案は當初商工議員の反對により一時議會の通過を危ぶまれたが西部地方選出の農民黨と共和黨の農政策によりて上、下兩院を通過したこの法案の可決と同時に次ぎの追加案も通過するに至つた（一）煙草にも棉花穀物と同樣價格均等稅を賦課すること（二）棉花の下落による栽培者の損失を防止する爲一億圓を投じて棉花栽培保險を實施することをこれ等二法案により議會を通じて米國農民の救濟運動は具體化したしかしクーリッヂ大統領はこれに裁可を與へなかつたこれに代るに大統領案として協同販賣組合によりて生產物の處理節を行はんとしたのである

▲共同販賣組合案　これは農產余品の管理處分および農產物價格の維持に關する法律案でその内容は（一）農產物の秩序ある販賣の實行を促進すること（二）農產物剩余品の管理處分によつて市價の維持に當らしむること（三）投機および經路において農產物の價格を防止すること（四）農產物の協同販賣組合を組織せしむる等である我國大正九年の米穀法と同じく農業代表者の協定事項と

る點に一致し易いのであるこれは共同販賣企業組合、生產販賣等の工業者の團結あるによりて實現せらるゝのである然るに農業者に於ては農產物販賣につき何等の共同組織を持たない全く時の政府に依存して米穀法の活用米價の買上、保管により市場の需給を調節するに過ぎないのである從つて價格は市場によりて決定せられ生產者たる農民の生活原費とは沒交渉の關係にある帝國農會の調査によれば一石當たり生產原費は四十圓五十四錢であるに昨今の米價二十八、九圓を往來する狀況にて生產原費に比し十圓以上の損失となるのであるこれ農業者の團結心乏しきと經濟力による現今の農業者間においては農產物に對し何等の共同團體をも持たない生產物の價格は市場で決定せられ農民はその價格に服從するのみである作の場合の剩余品處理は米でも歐洲でも小農經營の場合に行はれたことでこれを國家が保證施行せしむる目的は價格の釣上、騰貴の抑制にあらずして國民經濟の全體より適應して價格の安定を計るのであるされば農業者は政府にのみ依存して米穀法の活用を待つよりも更に進んで協同組合に依り大正九年の米穀法の活用を期して共同販賣の促進に邁進すべきである（昭和三年二月）

大正五年當時に比し 約二倍半の增加

逐年增加する柑橘類

全國における果物の生產額は近來逐年增加の傾向顯著となり、昨年の如きその總價格は實に八千九十五萬四千圓の巨額に上つてゐるが、これを十年以前の大正五年度の時の三千萬圓臺に比すれば約二倍半に達してゐる、果物のおもなるものは梨、蜜柑、葡萄、柿、林檎、櫻桃等でなかんづく蜜柑は總額の約三割三分の最高生產額を占め、次いで主なるものは左の如くである。（單位千圓）

種	生產額	總額に對する比較
蜜柑	一六、三五三	二割三分
生柿	一四、七六八	一割八分
日本梨	三、五五四	一割五分
苹果	六、五五三	八分

この外、桃、葡萄、枇杷はおのおの五百萬圓以上を算し、これを地方別に見れば最高額を占めてゐるのは梨並に蜜柑の主產地である和歌山縣の六百九十五萬一千圓で、次ぎは蜜柑の本場紀州和歌山縣の五百三十萬二千圓等が主位で、その他靜岡、愛媛、廣島は何れも三百萬圓以上の生產額を示してゐるなほ地方における種類別生產額を擧ぐれば蜜柑は和歌山を筆頭に靜岡、廣島、愛媛、大阪、神奈川の諸府縣、生柿は福島、長野、新潟、福岡、熊本、京都、岐阜、大分の順序である、日本梨は福岡が最高を占めついで愛媛、新潟、熊本等があり、苹果は青森、北海道、長野等がおもなるものである

御大典記念事業中 出色の造林計畫

福岡縣の五十町歩を筆頭に 全國で計畫林既に七萬町歩

今秋行はれる御大典を記念する事業は、公共的建築物に、或は公益團體の組織に、或は圖書館に、其他と枚擧にいとまないものがあるが、全國町村における事業中尤なるものとして造林計畫が非常に多い事である、右について農林省は直接間接にこれが獎勵を促す方針をとり、目下全國各府縣當局に照會してこれが調査をなしつゝあるが、最近までに集まつた報告によると府縣の事業として計畫されつゝあるものが兵庫以下十府縣、その全部の面積は約七萬町歩に達し、何れも數年間の繼續事業として行ふ豫定である、しかして各造林計畫中最も大きなものは福岡縣の五千町歩である、更に民間團體の分では滋賀縣外九府縣面積五千町歩に上り、この外計畫中のものも可成りある模樣で、御大典を記念する意味において此の事業は全國的に非常な數に達するであらうといふ

二大政黨對立と 無產政黨の前途（六）

和島生

財政政策について政友會と民政黨の兩者比較をなした記者は、更に眼を轉じて近年來朝野の大問題となりつゝある地租委讓と義務教育費國庫負擔の二大政策についていさゝか論評を下さねばならぬ。權力の集中は官僚政治の特長である。立憲政治の範疇においては、中央に權力の集中するは避くべからざる弊害の必然的結果である。けれども自治體しかれて四十年、我國民の自治的能力はいちゞるしく發達した。國家的の經驗にしても、政權上の施設にしても、今や中央官僚の力をからなくとも十分になしとげ得られるやうになつた、中央の權力を地方に移しても支障なきまでになつた。地方町村の自治能力は、中央にたより府縣にすがつて僅の補助金を求めたり援助を乞ふたりしなくともよいやうになつた、詮り地方はひとりあるきが出來るやうになつたのである。ソコで問題は中央集權を改めて地方分權の實行といふことになる、これは立憲政治の當然たどるべき道である。議者は當然分權を叫んだ。自由黨が藩閥官僚と戰つて來た跡を見れば、これはよく理解されることである。しかしこの地方分權を實行するには自治體にそれ相當の財源を與へて思ふ存分活動しうるやうにしなければならぬ。然るに現在では獨立稅目は悉く國に獨占し、地方の財源としては極少にしてしかも不十分な營業稅と戶數割稅の附加稅とを以てこれに充てゝゐるに過ぎない。ソコで必然的に地租委讓といふ問題が生れて來る。現在の國稅地租は六千七百萬圓である、この財源を地方にやらうといふのが即ち政友會の地租委讓案である。普選の實施された今日、中央の集權が分權されるといふことは當然であつて敢て異とするにたらぬ、それを斷行するだけの勇氣が今日までなかつたのである。それが昭和五年度から實行するといふことが議會において現内閣が宣明しその法律案も提出されたのである

一方民政黨の一枚看板たる義務教育費國庫負擔についてはすでに識者の間においても異論あり、恐に政友會の地租委讓に對抗せんがために作り出されたものであるがそれは兎も角として一億四千萬圓の教員俸給全額を國が負擔するといふことは、各地方財政の大部分が教育費でしめられてゐる今日、農村振興といふ點から見てもこれは既に緊要である、といひたいがそれでは地方自治の精神をいかにせんといふ異論が出て來る。普選の精神は國民教育の振興が至である。自分達の町村の學校の經費を國から全部支給されるといふことは、果して健全なる自治體の發展であるかどうか、これはいふまでもなく地方民の依賴心を助長して官僚の勢力保持に便ならしめる一方、最も大なる弊害として排斥すべきことは地方自治精神の破壞である。義務教育といふものは國家の事業ではあるけれども、又一面においては市町村の事業である、詮りわが子の義務教育はわれ等自分の團體（市町村）で行ふといふ處に國民自治の源があるのである。これは大問題であるが、又財政の基礎を低くするといふことも考へねばならぬ、既に年々殖えてゆく小學教員の俸給をどうして國家が全部負擔し得られるか。又國家の財政について見ても都市に厚く町村に薄いといふ傾向を來すことにもなる。そして民政黨は實行を唯諾案財政に余裕を生じた場合といつてその時期を明言してない。これは果して責任ある政黨の執るべき態度であらうか、然も地租委讓と、稅制整理にして國民が直に理解しうる政策をたてゝ貰ひたい（未完）

一月中の職業紹介

求人求職 共に激增

内務省社會局の調査になる一月分全國職業紹介所の取扱狀況をみるに求人數四七、二六八人、求職者數五八、七五三人、就職者數一四、六一五人にしてこれを前月に比すれば求人數において一一、四七六人、求職者數において一三、二〇四人、就職者數において一、三八七人の增加を示してゐる、なほ日傭勞働者の紹介成績をみるに求人數三一六、二七一人、求職者數三六六、四七三人、紹介件數三一六、〇四三人となつてゐるが、これを前月の成績に比すれば求人八二五九三人、求職者數七九、六五六人、紹介件數八二、三〇二人の增加となつてゐる

月經
特殊流經劑
レスノリン
月經閉止四五ケ月以內に確實の流經作用を以て容易く安全に應用の目的を達する特殊の效力を有す
定價 一瓶參圓五拾錢 送料 海外 四拾五錢 說明書 三錢切手添申越迄呈
大阪市北區曾根崎上一丁目 發賣元 常盤藥院 電話國光二三〇番 振替大阪六六四〇番

内科 小兒科
平壤大和町
藤本醫院
院長 花柳病專門療院 四方辰馬
電話 一二五〇番
入院隨意

タオル
タオール製造 綿布仕立品 メリヤス一式 卸問屋
釜山府辰手通
村上タオル工場
電話一〇八番 振替京城一五五番

金銀地金買入
京城明治町
德力出張所

●幾ら刷つても飛ぶように賣れる!!
結婚初夜の智識
問題の奇書！今まで知るを得ざりし『神秘の扉』は本書によつて悉く大膽赤裸々に開かれました
四六判二百五十頁函入美本
定價金壹圓（送料六錢）

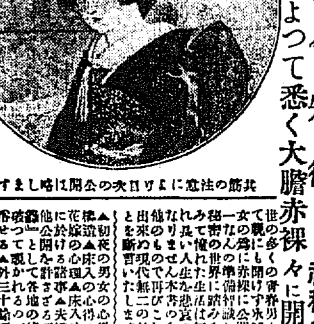

其筋の注意により次の目次は公開に略します
世の多くの青年男女の疑問の謎とし……
ハガキにて申込次第代金引換二十日間にて送る
「本書」は特別刊行書ですから普通の書店では發賣いたしません御注文は直接今スグ!!
東京・神田・小川町四十一
振替東京五二九三七番
九華堂書店
電話神田一〇二七番

藥
勉强第一 親切本位 在庫豐富 出荷迅速
釜山府大廳町一丁目
合資會社 大黑藥舖堂
電話 長四〇五 一三七
振替京城四五六

頭痛にノーシン

全北道評議會【第六日】

全北道評議會六日目は午前十時十分開會

▲議長 益山郡管部第一款土木費同臨時部第六款補助費並に寄附金を議題とし第二讀會を開きます

▲辛世源氏 豫算案に就いて修正意見を述べるのでは無いが益山の一週線に就いて一言希望し度いと前提し同線は未成線の儘放任させてあるので早速完成さす樣御努力あり度い

▲松井土木 當局としても一日も早く完成する樣努力致します

▲郭翰氏 砂利撒布は原石採取費に充當するものであるとのことであるが夫役に對しても相當方法を講ぜられ度いと金堤郡の如き平野部では原石採取の困難なことを說明し要望

▲松井番外 道路維持は道路取締規則に依つて行はれるものであるが之に要する地元民の努力は可成大きなものと信じるが將來を考慮し今春を期し一氣に決行したい方針である

▲鄭炳謨氏 錦山は山間地で交通不便の地であるから大田に通ずる貯山隧道を一日も早く開通して貰ひ度し

▲松井番外 全州大田線道路改修を遂げることになつて居るので之に依つて錦田交通は緩和されることになる貯山隧道は兩道にも財政上苦しんで居る關係上急には實現不可能であるが何れ時期を見て着手して見たいと思つて居る

▲橋本央氏 平野部は砂利撒に困難であるから殺砂利として原石を現場まで運んで貰ひ度い、次には海岸線道路の完成であるがこれには東津江と萬頃江に架橋の必要があり既に大正十三年に民間より三萬圓地方費より五萬圓を補助し架橋する事になつて居つたが旱魃の爲め中止となり現在に至つたが昨年も同線の完成に就いては評議會に於て建議案として當局の考慮を求めたのであるが前年もすでに全部假還したことであるから實現の途かならんことを希望す

▲松井番外 原石採取運搬は豫算の都合上不可能であるが何等かの方法に依つて御希望に副ひたく思ふと述べ架橋問題は早く實現と思ふが何分限られた豫算を以て限りなき事業を次から次へと實現せんとするのであるから行惱んでゐるが實現の途に努力せん

▲劉元鎬氏 當局は昭和三年度に於て長水郡內に道路二線を新設されると聲明された樣であるが事實であるか、長水橋、長溪橋を來年度に改修して戴き度い故改修を希望、長水、任實線は同じく交通に危險であるから化川に架橋してない爲め同線を利用することが出來ないと盛揮す

▲松井番外 三年度に二線道路を新設することゝ長水橋と長溪橋改修は何等かの間違ひであら長水任實線は來年度に車馬の通行し得る程度に改修する考へである

▲梁錫英氏 豫算の分布に就いては山間部も平野部も公平にして貰ひ度い本員の常に主張する處である。一、南原求禮線は本道南部に於ける重要線路であるから多少經費を要しても實現する樣今春あたりからでも着手して戴き度い當局は冷淡の樣に思はれる一、將來のことを考慮して全羅南道に市區改正を實現して欲しい一、興德安廠線の道路改修一、蟾川の護岸工事を希望

▲松井番外 豫算の分布が公平でない樣お話があつたが實行上寧ろ山間部に厚い位いで今のお言葉は心外であると反駁し他の問題に就いては出來るだけ努力致しますと簡單に應ふ

▲郭翰氏 道が惡いと云へば堤防のことを思ふと云ふ程金堤の道路は惡いのであるから此れに對する對策と多年要望の海岸線道路の豫算が計上されて居ないと云ふことは道當局の不誠意を語るものであると詰問するや

▲野田番外 只今二十萬餘圓より海岸線道路が三年度豫算に計上されてないとは道の誠意を疑ふものであるとの御比聲を受けたが何分同線は多額の經費を要するもので限りある豫算を以てのことであるから行惱んで居るが皆さんの御希望に一日も早く副んと思ひすでに技術者を派して實測させて居る樣な次第で豫算に計上されなかつた事を以て我々の誠意を云云される事は遺憾である

▲赤松繁夫氏 土木費非常時を以て道內に於ける道路を完成せしめる事は不可能にして御苦心の程御努力致しますと感謝の意を表し他道と關係を有する道路に就ては圓滑に行はれたいと希望更に海岸線に論及本道重要港灣のため補助の道を講ぜられたい

▲柳彭根氏 全州護岸工事の速かならんことを希望す

▲議長 第二讀會として質問なき爲め休憩を宣す時に午後一時を過ぐること十五分、二時十五分再會

▲議長 開會前に先般道評議會員一同から山梨總督に對し感謝狀の電報に對する謝電の來た事を報告し番外をして朗讀せしむ

▲辛海龍氏 土木費に就いて一言申述べたいと思ふ、と前提し全州護岸工事の緊急なることを痛論しこれが實現の方を要望

▲松井番外 只今全州面で護岸工事中で隣ねて護岸工事を行ふとすれば所要の負擔を增す故見合せて居る次第であるが出來るだけ早く御希望に副ふ樣取計ひたい

▲辛世源氏 苗圃苗の改築を要望

▲松井番外 本案に就いては各方面で考究中で近き將來に於て御希望に副ふ時が到來する事と思つて居る

▲洪鍾轍氏 高敞は穀物が多いに拘らず交通に惠まれて居らない爲搬出の發展を阻害してゐる故に高敞法聖浦間と並びに高敞四街里間の道路開通と設備の完成をこの機會に御願ひしたい

▲松井番外 御希望は承りておきます

▲黃廷奎氏 郡邪の道路を求め滿場一致可決

▲議長 土木費は打切り勸業費に移ります

▲山本悅藏氏 昨日以來一言も述べないので此の機會に一席長講致しますと前提し獎勵補食作物に移り昨年に比し二百十六圓の減はあまりに僅少で熱の足りないのは遺憾であると歎じ大正十三年の旱害の如何に大なりしかを指摘し補食作物の獎勵の必要を叫び道評議員貴務を論じ更に生活の脅威に依る犯罪の激增統計を讀み本員は土木改修の急なるは勿論であるが副食物の獎勵は社會政策の見地から急務中の急務であると論じ更に高山柚に及び當局の再考を促す

▲豬狩番外 爲那御希望に副ふべく努力致します

▲辛番外 爲山柚に就いては來年度補助を計上しなかつただけで決して放任した譯ではない

▲郭鍾氏 蠶絲獎勵品質共同販賣全北米と內地米との差の著しきことを實例を擧げて質問之れに對し豬狩番外の答辯あり

▲議長 只今前邊陳政務總監より電が參りましたからと朗讀

▲鄭炳氏 錦山郡の人蔘は年額十萬圓に達し道外に廣く宣傳されてゐるに拘らずその栽培は衰を悅せず往々失敗の實例があると之れに對し當局の盡力を希望すると述べ意見として種苗場をして栽培法の改善研究に當らしめて貰ひ度いと述べる、番外答辯せず

▲嚴仁涉氏 山本氏から內鮮人教育問題に就いて耳觸りになつたとのことで本論に入るまでにと述べるや議長は議題以外に涉ることは別室で願ひますと注意されたるも嚴氏は尚も云はんとしたが重ねて注意されそれでは止めますと方向を變へて緊蠶獎栽培獎勵に伴ふ地主小作人間の提携の必要なることを述べ成績のあがらざる事を數字にて示し、圍耶制度の廢止を叫び任實郡の砂防工事の必要を迫る

▲豬狩番外 只今論議中の砂防工事は五千町と云ふことであつたが既に八千町步に及んでゐる地主と小作人の提携はお說の通りであるが小作料を下げると云ふことは問題が大きいので即答が出來ない

▲辛番外 砂防工事は國の事業で何分配當豫算が僅少な爲め急を要する箇所より施行することになつてゐるのが簡易な砂防工事法として種苗の栽培を願ひ度いと更に注文し蠶栽培の有利な點を說明す

▲蘇鎬文氏 三、五、六番の議員の贊成を得て動議を提出します

▲議長 如何ですか御贊成がありますか

贊成者少數で動議否決議長は明日も引續き審議する旨を述べ閉會を宣す時に午後五時七分

慶北道評議會【最終日】

第九日は意見陳述第二日、最終日として白熱の樣な雰圍氣も心なしやかに午後一時十五分開會、生田內務局長のロイド眼鏡は今日も赫々を放つ

▲鄭佑柱氏 國家現在の狀況から見て如何に節約と雖も義務教育の必要は叫ばれよろしくこの際一面一校主義を採られたい。

▲朴海炳氏 新聞紙の報道に依れば釜山に於て內地へ移住する鮮人勞働者が一日一千名あるといふ事である。之は多く慶南慶北兩道の者であるといふが、この狀態が七年續けば二百萬、兩道の內の何れかが空地にならなければならない住みなれた故國を後に連絡船の甲板上に涙をしながらも雄々しく働きに上る。これ等同胞のために當局には良法なきやと句を連ねて堂々救濟のために說求の氣焰を吐く

▲池田佐忠氏 普通學校及高等普通學校を卒業した青少年の希望を見るに何れも官吏を志望し殊に甚だしきは實業方面の新學校を卒業した者迄が役人になりたがる傾向があるが之は現今の學校及家庭教育に起因するものと思ふ。斯る誤つた青少年の傾向に對し今後各學校に於て例へば修身の時間なりと何等かの方法を以つて、この修正教育を施して欲しい

▲文明琦氏 義務教育急施に就て略々鄭佑柱君と同樣意見を述べたる後現今當局の方針は銀行設立に對しては認可しない主義であるらしいが吾が慶北の如き南三十里、北に十三里、東に海を越へて二百里を行かなければ銀行がない、斯る場所には當局でも既定方針に除外例を設けられたいと痛論滿場を唸らせしむ

▲申鉉均氏 現今學生の氣風を見るに酒席に交り異性に親しむの風がある實に心痛に堪へない、否生徒の風紀問題のみでなく教育家にして、お互同士又は教子と關係をなす等の醜事實もあつたかの樣に吾々は聞いてゐるがこれに對し教育界廓清のため當局の處置を望むと述べ斯くして十日にわたる評議員の意見陳述もさしたる波瀾曲折もなく平穩裡に終了せんとするその時突然十三番鄭在學君の提出により「癩病院を設置し癩患者を收容するの件」といふ建議案が提出さるゝやまづ臨時費建議案は二人以上の贊成を求めて議題となり議長に提出するを要すると注意せば十六番伊藤秀君建議案は昨日の日程にて一括して上程すみとなり今日は意見陳述の日なれば日程に疑義ありと叫ぶ。議長の命により鄭君建議案を提出すれば關口君あれば同建議案を印刷にして各議員に配布されたし然る後われ〱また〱立派の精神により臨場の態度を研究すべしと議長に迫り議場の空氣俄然險惡ならんとす。この時中谷君の建議あり本建議案は過去を顧みるも每年本議裡に終了しあるにも拘らずこの日において議場の空氣まさに破れんとするは甚だ遺憾に堪へず希くば鄭君によつて本議案を撤回されんことを述べ同時に日浦の兩君のすゝめにより鄭君同案を撤回して無事なるを得、この時四時四十五分須藤知事の挨拶あつて無事終了した（大邱）

忠清北道

清州か清安か 郡是工場の設置場所

多年の迂余曲折を經て來た郡是工場問題も本年中に工場を設置することに決定しすでに敷地候補地を清州に三ヶ所選定し今春解氷期をまつて直に着手の手はずまで進んでゐる。然るに最近に至り仄聞する處によると候補地を更に清安に物色されてゐる模樣である。その間の消息によれば清州の候補地につき一部懸念が思惑の手をのばし暗中飛躍を試みるものあるらしくこれがため敷地買收につき價格の點で行き詰る如き破目に萬一たち至つた場合は清安に設置する意向らしく同地における候補地につき數回實地踏査され水質試驗等も總り好適地と見られてゐる模樣であるから、この後の成り行きによれば或は案外の結果となるやもはかれぬ狀態である（清州）

蠶種貯藏氷庫建設

清州蠶種組合では目下組合員三十一名であるが組合員總ての希望であつた春秋蠶種貯藏用の氷庫を四月初旬起工することゝなつた、同氷庫の構造は總坪四十四坪外に蠶種取扱場、事務室などを加へ四十五坪であつて場所は便宜上、本町六丁目蠶業取締所隣接地に建設することゝなつてゐる同氷庫竣工の上はそこに二十萬枚の蠶種を貯藏しうることゝなる由、なほ本道內における現下蠶種の需用數は春秋蠶種を通じて約六萬枚であるが全部道內蠶種組合によつて需給されることになつてゐるしかし組合の製造能力は需要家の需要量を滿たすべく技術と堪衡をとることゝなり嚴重取締によりその需給を計るのである（清州）

氣腫疽の免疫部落

清州には畜牛の氣腫疽多く全鮮中忠北は第二位とされてゐる。これにつき道衛生課で新しき試みとして免疫部落を作り氣腫疽減少方法を講ずべく本月初旬より着手のはずであるがその方法は目的の一部落の畜牛全部に豫防注射を施し牛舍の消毒をなし牛舍の床土交換をなすのであるが若しこれにより果して効果ありとすれば道內全般におよぼす計畫であり、本年の實施區域は左の通りである

▲報恩郡 馬老面、三升里、川南里、笑大里、炭釜面、大陽里 ▲沃川郡 邵西面會謁里 ▲永同郡 陽江面楊井里 ▲槐山郡上毛面、溫泉里 ▲忠州郡周德面、堤內里、堂隅里

右は五日から着手し永同、沃川、報恩、槐山、忠州の順序を以て卅日終了の豫定である（清州）

慶尚南道

外米關稅問題陳情

釜山穀肥商組合では外米關稅の引上げ說が濃厚となり實現されさうな形勢に遭遇したので組合幹部者間で協議の結果輸入稅の賦課如何に拘らずこの際當局に向つて陳情書を提出する事を可とする意見に一致し意見書を添付して提出する事があつたが、釜山の穀物商で取扱ふ外米は十五年度において約三百五十萬斤に達し關稅の賦課如何は重大な影響があり陳情の理由として社會政策の見地と農村振興の方策よりするも矛盾する點ありとし更に本年は關稅復活と醸造用並に鮮內各港共外米買付數量は昨年に比し激減し自然的に輸入制限の目的を達成されたといふにある（釜山）

して看過し得ざる問題であり當局案として相當研究を要するものがあるが目下議員中の問題議員會において如何なる成行きをとるか頗る注目されてゐる（釜山）

辭令

慶南道官房主事 小林博
釜山府在勤を命ず
釜山府庶務主任 上野竹造
慶南道官房主事を命ず

朝鮮汽船業務擴張

朝鮮汽船會社では同社專屬荷客取扱店たる釜山回漕株式會社を買收し懸案問題も解決したので一日から業務擴張を開始する事となつた（釜山）

鐵道病院內科部長

釜山鐵道病院山田信吉氏の女婿高野了三學士は去る一月中學位論文を提出して京大教授會の審査を通過し醫學博士となつたが廿七日夜同釜し內科部長として鐵道に從事することになつたがこれと同時に同病院の內科部長として命名のあつた永細博士は今回京大の推薦で小倉市肥益病院長に榮轉することになつた（釜山）

釜山府の學校整理 先づ第二小學校を移轉

釜山府の小學校整理については昨年來學務課に於て調査委員會を組織し高等小學校の獨立、工業補習學校の改築、第七小學校および第二小學校の整理等を研究し根本的教育行政の樹立をはかつて居たがその結果として學校整理第一の策に龍水町第二小學校を大新町に移轉し校舍新築建設費に廿一萬圓の起債を行ひ昭和三年度は調整四年度において完成五萬五千圓を計上し殘額は五年度より昭和二十四[illegible]

咸鏡南道

魚菜市場無條件讓渡

咸興大和町魚菜市場は大正十三年以來規定に從ひ面營とすべく面當局の交涉をかされて來たが經營者および面當局の評價にいちじるしい差があつた爲遷延本年に入り遂に一月末には三月一日から閉鎖を命ぜられて居たが附近有志は面營の咸興の市勢に影響大なりとし居中斡旋に努め二月初旬二萬圓まで口說き落し經理者に相談したが區長として當世の豫定價格一萬五千圓以上は支出不可能の事[illegible]豫定後の井上、九里、中村、小澤、松村の諸氏が更に經營者側と交涉の結果廿八日に至り一萬五千圓を以て讓り渡すべく承諾したので同日面事務所に關係者集合の上面當局へ讓り渡しを行ひ、更に三月一日から面營西市場として經營することになつた（咸興）

咸興尋高學級增加

廿八日の學校組合會議において咸興高等小學校は本年入學する一年級から三學級編成とする議一學級を增加する事を可決したが說明によれば三學級編成とする事に決しても現在でも大なる餘裕は何校々舍は現在の教室を利用して行けないが特別教室を利用して昭和三年度は博物室を理科準備室に合併して一室を得▲昭和四年度は唱歌室を講堂に移して一教室明け▲昭和五年度には三階作法室を裁縫室と併用することによつて間に合はせ當然昭和六年度からは完全に室なく校舍を增築しなければならぬ。新校舍は七教室と職員室の約二百坪で建築費約三萬五千圓の豫定である（咸興）

榮え行く咸興

◇各種大小都市中の一つ興の中心地として人のつながみに浮いたく〜の沙汰は今まで「なあに名ばかり」と卑下して居たが近來咸興の地盤な內部的なあゆみを見ればさもありさうな新時代の氣分だけではないらしい。

◇十萬圓の安全貯蓄稅は餘儀なくされても城川江の治水工事は水災地咸興を救護する三百五十萬圓に當る大恩典への第一歩くなく本年中には水の憂愁から救つてくれる。

◇と同時に擴張地南北州東面の一部を咸興面に編入して現在地域の約三倍に當る大咸興への第一歩と決され不快なる公正稱呼の里は總べ面の區劃となつて町に變る事になつた。

◇[illegible]年度から採用され小學校の學級增加も廿八日の學校組合會議で無條件可決、昭和五年度には增築の運びになつてまで進められて居る

◇足掛五年すつたもんだの魚菜市場も附近有志の醵金と經營者の妥協で三月一日から面營市場となり大團步で手打ちとなり一時閉鎖の悲哀手段も用ふるにおよばず[illegible]

◇附近には[illegible]朝鮮窒素肥料工場およびその附屬工業、有數なアルミニウム鑛の發見にいきほひ立つ三菱系の水電や工場さては一萬四千町步の咸興水利、城川江の護岸の全部を總じて[illegible]も華やかな咸興の前途ではあるまいか。

◇[illegible]市街計畫も第三年中には新稱呼の大手術を[illegible]十年後か廿年後か知らぬが素晴らしく大きな咸興市街を見せて居る

◇咸興の新營業や女學校の五年制實施にも努力するより生むが易く[illegible]

元山から

◇去る二十八日午後一時慶北道榮州郡浮石面釜谷里五三金次述（三〇）が府內上洞を通行中前方に行く朝鮮人三人づれの一人が風呂敷包を落したのを拾つて渡した所大金であり報酬金をやりたいが細かいお金がないから替して渡さうと落し主の同伴者二人が八十圓の紙幣束を出し金次述から十圓紙幣四枚を出させ件の風呂敷に包み附近の裏道に同行し、三人は小錢を持つて來るからと風呂敷包を金次述に渡した儘姿をくらましたので不審に思ひ包みを開いて見れば自分の四十圓が消失し、ルーブル紙幣で皆なくなつて訴へ出た

◇元山府協議會の三年度豫算內示會は三日間から隔三日に亘り開催し引續き路面會を開く筈で當局では充分に說明を加へる意向では一瀉千里に歸了せしめる意向らしい

◇東海岸の鰮漁は漸次北に移り去り初漁より二十四日江原道高城で約百十圓、元山に於ける相場は一駄十五圓前後で前年の初漁は三月三日で本年も數日に回游を見る程である

◇二十八日來元した軍司令部大長野村中將は元山在鄕軍人分會へ金百圓を寄附した

◇[illegible]一行は一日來込み二日から遊樂館で幕を開ける[illegible]

滿洲

天鐵社員射殺事件 犯人は安東縣方面へ逃走か

天鐵總務課主任下村輔之丞氏射殺事件の犯人搜査については日支兩當局何れも全力を傾倒して居るが右につき我當局者としての意見を叩くと

犯人が巡警であるか軍憲であるかと云ふことも今後支那側に交涉する重大要項の一つで何か適確な證據を得ねばならぬであらう從つて吾々當局者としては事件の直後局子街の分館主任代理奧田部長を派して犯人が支那人であるとの一事に依つて嚴重な抗議的警告をなし一日も早く檢擧するよう要望して置いて進つて犯人逮捕となれば責任者を抑鎖付き相當條約上の主張もするが今のところ支那側に於ても相當問題を重要視し其の筋の態度で延吉道尹の旅行先（吉林）へ急報し事件の顛末を報告するなどあり道尹として本件の犯人逮捕に貳百元の懸賞を掛け各方面の機關に向つて其の後の模樣を探ると逃走の方面へ逃走したから到底判明すまいとの旨を通じて[illegible]一日も早く居留民の不安を除くに最善を盡さねばならぬ急務だから總て我が方の命に努めよう

馬賊頭目占九州 部下に殺さる

吉林省賓縣城北上流亦紅濱江岸に根據を有し六百の部下を擁して居る馬賊頭目占九州は去る廿四日夜十時頃部下の第二頭目馬良の爲に[illegible]品物の分配について不平を抱き占頭目に對して反感を抱いてゐた折柄同夜占九州は數名の部下と小宴を開き[illegible]頭目を射殺し直ちに[illegible]

安東縣から

◇……安東氷滑研究會は會長に[illegible]顧問に栗野俊一、大津峻を推擧したが幹事は左の通り

▲スピードスケートの研究（酒井武彥、尾方武雄）▲フイギュアースケートの研究（藤方勁）▲アイスホッケーの研究▲氷上運動遊戲等に關する研究（坪田耕、飯部浩太郎）▲氷及リンクに關する研究（河原地近亦）▲衛生的方面に關する研究（佐藤滿郎）▲スケート及其他用具（安東商實）▲スケート資金（平岡富雄、大津、栗野兩顧問、其他）▲記錄情報及資料募集（大浦晋市、佐藤廣中）

◇……安東地方事務所で幼稚園新入兒募集中たが廿九日迄に七十一名で例年より少い

◇……臨江縣知事吳常安氏は奉天省から免官された、原因は吳[illegible]

慶尚北道

製紙搬出高 約五十萬圓

慶北における製紙は全鮮第一位で昭和二年度生產額は約八十萬圓に達したがこの生產額中醴泉及尙州並に聞慶の五郡から搬出された數量は白紙が一萬五千六百十塊三十八萬二千五十八圓、實物紙が四百八十五塊九千四百圓、窓紙が一千六百三十七塊十萬二千七百九十圓合計一萬七千七百三十二塊四十九萬四千三百六十七圓である、これ等の搬出先は白紙の九割までは北鮮地方、一割は京城、實物紙は滿洲鐵路方面、窓紙は主に京城地方である。

最近の養蠶組合狀況

慶尚北道に於ける昭和二年十二月現在養蠶組合數は安東、醴州、尙州、醴泉および義城管內において四十五ケ所面を區域とせるもの四十四部落を單位とせるもの五十六。これが創立は概ね最近に屬し大正十二年醴泉郡龍宮面龍泉里組合および同郡川面佳浦組合の二ケ所を初めとし同十三年一ケ所、同十四年四ケ所、同十五年二十六ケ所その他の七十一ケ所は何れも昭和二年である、組合員數は內地人百九十八人、朝鮮人三千百三十八人、合計三千三百三十六人、平均一組合三十人當たり內地人のみのもの二ケ所（片倉東村分場組合および永川分場組合）內鮮人合同のもの十九ケ所朝鮮人のみのもの八十三ケ所事業の主なるものは、蠶種の共同購入、共同催青、稚蠶共同飼育、蠶種の改良、桑園の改良、蠶具の共同購買、桑苗の共同購買である部落小組合は經費を徵せず、で桑田反別三百六十九町一反步を以て八千百三十六枚の蠶種を掃立て三萬一千二百三十八貫の繭を收め內二萬五千六百三十二貫を販賣し十四萬五千六百三十六圓を得た一貫匁に付五圓六十八錢一人につき四十三圓六十六錢に當る（大邱）

十五人組の窃盜團

大邱署は目下十五名の青年を留置取調べ中であるがこれ等は常に一團となり昨年十月以來大邱を中心に慶尚各郡にわたつて盛んに窃盜を働き被害數十件約一千圓の物盜を働いてゐたもので贓品は全部他の地方に搬出處分してゐるなほ一團の姓名は左の如し

▲慶南居昌郡渭川面崔京道（二三）▲同郡南川面姜夏伊（二二）▲密山郡長川面石羅洞李政德（三八）▲高靈邑內金龍（二一）▲星州郡伯田面海平洞吳仁俊（二六）▲安東郡臨北面[illegible]（四〇）▲安東郡朴明七（二一）▲住所不明金石萬（三三）▲永川郡新寧面金泰榮（二二）▲居昌郡內趙東英（二三）▲玄風面金申圖（三二）▲北不詳金京落（二六）他に三名

平安南道

富豪のボンチを騙す 三人組の惡漢

開城郡松都面南山町無職馬相瑞同面龍岡洞無職林澤錫外一名の三名は共謀の上同府南本町富豪趙命吉（二）が弱年で世間知らずを奇貨として同人を騙して上げ昨年十二月二十八日から本年二月三日までの間に二回にわたり同人所有土地を抵當として四千五百圓を同地金錢から借出させその中約二千圓を手數料の名義で騙し殘金二千五百圓を騙取り四人連で京城に出遊を極めてゐたが歸城には近親者が多數居住するのでキーサン三名を伴ひ二月三日平壤に來り水玉里在日旅館に投宿して府內各料理店に出入して大盡氣取りで遊興をしてゐるを去る二十日平壤署が不審に思ひ本署に引致取調べたるところ右の事實と判明したもので被害者は直に當地に居住する近親者に引渡すと共に、馬相瑞、林澤錫外一名は詐欺罪として目下取調べ中である（平壤）

合財袋

◇……平壤勞働聯盟執行委員外數名が客年來から石炭運搬船夫を除く五百餘名の船夫を以て大同江船員勞働組合を組織すべく奔走してゐたが來る廿八日午後七時から平壤勞働聯盟會館で之が創立總會を開催することになつていたが當日に至り突然當局から現在存在する平南水上運搬勞力組合以外の組合は不必要であると云ふ理由のもとに創立總會の中止を命ぜられた

◇……本年一、二月中二回に亘り五日間順川郡內で行はれた大豆共同販賣の成績は八百十七石一斗一升之れを品種別に見ると平壤種六百二十六石三斗一升北部種九十一石三斗[illegible]種三十一石二斗[illegible]種九石一斗で大體において成績良好であつた

◇……昨年末現在の本道內種牛頭數は牡牛八百五十九頭牝牛四百三十六頭

◇……順川面聯合創立總會は來る九日順川公會堂で開催する[illegible]

◇……去る一月六日附を以て認可された昭和南水利組合では來る九日順川公會堂で組合地主總會を開催する筈であるが同水利組合の總反別は一千六百町步工費は百四十萬圓である

地方集會

◇森岡郡守披露宴 廿八日着任した森岡新任義州郡守は廿九日午後六時から新公園に官民多數を招待し新任披露宴を催した（義州）

◇新任郡守歡迎宴 市之瀨新任論山郡守は一日初巡視の爲め來江せしより同日午後七時から[illegible]屋で官民合同の歡迎會を催した（江景）

地方人事

▲赤岡昇州郡守 二十八日着任 ▲山吉咸州前郡守 咸川水組理事に就任二十七日赴任 ▲中村榮義氏（[illegible]警察署長）二十九日沙里院へ向け歸任 ▲星野元山分會長 廿九日夜東上 ▲金元龜氏（[illegible]郡庶務主任）二十八日出發赴任 ▲[illegible]氏（保寧郡守）二十九日赴任 ▲香雅源太郎氏 一日東上 ▲大矢管松氏（[illegible]）二十九日朝內地より歸釜 ▲奧座咸北警察部長 二十四日執行 ▲長岡慶北警察部長 二十四日即日歸任 ▲小田城津郡庶務主任 同上 ▲[illegible]內道評議員[illegible]氏は病氣靜養中の處二十六日逝去

第三回南鮮婦人かるた大會

日時 三月四日（第一日曜）午前十時
場所 釜山南濱町 釜山券番樓上
會費 金五十錢（夕食を呈す）
申込 三月三日限り
注意（朝鮮の部）
主催 京城日報社釜山支局

だまされるな

新發見の種々の手段

素人で出來る 淋病の檢査法

淋病には新發見だの注射劑だのと廣告してあるがそんな療法はまだ醫學界では認められて居ないのだから注意せねばならぬ、まづその藥効を知るのは小便の檢査である。朝起きたての小便をコップに取つて見ると、小水の中に白い糸屑樣のものや細いゴミの樣なもの（淋糸）が浮いたり沈んだりして居る。藥を服んでも注射してもそれが取れない樣では藥効はないのである。兩會の藥を服用すれば翌日からそれが「淋糸」目に見えて減じるこれが何より藥劑の有効を立證するのである

りん病 請合藥

淋病が男子より女子に傳染する時は子宮病となり、コシケは下り、足腰はつり、ヒステリーとなり、その他諸症を起し、遂には不姙症となり、又男子も淋毒の爲め〇〇不能となり一生不具者となつて暮さねばならぬ、故に淋病者はいろ〱迷ふ事なく一時も早く兩會の本舖にて御相談あれ

兩會が花柳病專門製劑として發展し、全國の都市は申すに及ばず海外まで販賣所を設置し東洋一のチエンストアーとなり、東洋一の製藥所を見るに至つたのは天下周知の事實である

兩會の製劑は日本で初めて出來た最新式の電氣工場で製劑した良劑である

兩會の淋病藥は治淋內服藥として、帝國醫科大學病院 歐米醫科大學病院 醫學上有効と確定し 內務省衛生試驗所 にて實地試驗せられつゝあり

ばい毒 請合藥

梅毒、ヨコネは切らずに、カンソ其他梅毒に卓效ある藥、梅毒で淋病等あらゆる治療をなすも効なき患者は一度有田ドラッグ藥販賣所にて相談あれ、打捨て置けば病毒は子孫に遺傳し一家の盛衰にも關するものである

セニ藥 賣者ありを 箱に 本舖 大阪內本町二 發賣元 大阪心齋橋南詰 東京日本橋區 「有田ドラッグ」「本田商會製」 この文字無きものはニセ物なり

有田ドラッグ 販賣所所在地

朝鮮 京城南大門三 黃金町 錬兵町 釜山辨天町二 仁川宮町 大田春日町一 群山東榮町 全州高砂町 木浦榮町 馬山 浦項 大邱京町 光州 平壤 新義州 元山 咸興 成興 羅南

福岡 博多吳服町 門司 小倉 八幡 戶畑 折尾 若松 直方 飯塚 田川 久留米 大牟田 柳河

佐賀 佐賀 唐津 武雄 伊萬里 鹿島

長崎 長崎 佐世保 大村 島原 早岐 平戶 五島 對馬

大分 大分 別府 中津 日田 佐伯 三重 竹田

宮崎 宮崎 都城 延岡 小林 高鍋 飫肥

熊本 熊本 八代 人吉 天草 本渡 山鹿

鹿兒島 鹿兒島 加治木 川內 枕崎 大口 名瀨

臺灣 臺北 新竹 臺中 臺南 嘉義 高雄 基隆

滿洲 大連 旅順 奉天 鐵嶺 開原 長春 安東 營口

江原道　道議の重要意見書（一）

今回の道評議會における最大收穫は道の公益に關する各評議員の意見觀であつた。この意見觀は昨年のそれに比して約三倍に達し今直に實施するものではないとしてもこれを一瞥すると道民の切實なる希求が奈邊にあるかゞうかゞはれることゝその重要な意見觀を通觀する（春川）

一、金剛山を國立公園とし金剛山電氣鐵道の海岸進出を促進する件　金剛山の勝地たる世人のしる處なりこれを以て內外人の來觀するもの年々增加するも交通その他の設備不完全にして來觀者に滿足を與へること能はずゆゑにこれを國立公園としてその設備をとゝのへあはせて金剛山電氣鐵道の海岸進出を促進し交通を便ならしむるは刻下の急務と認むるによる。

二、金化楊州間の二等道路を一等道路に昇格する件、就中金化春川間を通行する件　京城より道廳所在地に通ずる道路は一等道路たるべきは道路規則の規定に明記する處なり然るに我江原道の所在地たる春川は京城に通ずる一等道路なき爲民心安定せざるものあり。又本二等道路は本道の中樞をつらぬき軍事上又經濟上共重要なるを以てこれを一等道路に昇格するを必要と認むるによる

三、道廳內に警察部を新設する件　警察の膨脹に伴ひこれに關する事務多端となり現在の事務者たる內務部長は繁忙これに當たるも自然遲滯にながれ人民の迷惑すくなからずよつて內務部と分離して警察部を新設するの急務なりと認むるによる

四、道評議會に常置委員制を設ける件　地方委令第十一條但書の場合は勿論臨機急なる事項にして評議會を召集するを不利とする場合に應ずる爲に適當の條件を附したる常置委員制を設くるを必要なりと認むるによる

高城沿海の鰊初漁　漁業者愁眉を開く

高城沿海一帶は鰊不漁のため漁業者は非常に窮迫し細民は極度に困憊して居たが廿二日巨津および洞里で約八十トン廿三日未峴里約（?）里立石里で約二百トンの漁獲あり價格も一トン八十圓內外を以て賣買せられ漸く一段に愁眉を開き今後の大漁を期待しつゝあつたが二十三日漁項里沖は高波荒く……ひに艦艇あり救護船が出動したが入舟には異狀がなかつた天候回復せば相當漁獲あるものと豫想せられて居る（高城）

高城共榮會

高城共榮會は去る二十四日高城館で總會を開催したが過般幹部會で議題提出した事項およびその他の協議事項は左記の通りである（高城）

一、御大典記念事業として京城通開設立許可申請の件

二、昇段新築、鑿道出設、裏築道三防改修、玉浦新設、鐵道切下、鳥居新設及移轉、手水鉢出願、

三、金剛山溫井里鐵道ホテルの開館期間六月一日より十月末日迄なるを五月一日十一月十五日迄の期間に伸張方を共防へ陳情の件

四、高城大師講員寄修行より得たる布施金を指定寄附として收納の件

五、高城郡新炭里に水力發電所設置出願中のものに對し高城地方一圓を配電區域に組入方法を共防へ陳情並出願者朝鮮電力株式會社及金剛山電氣株式會社に同樣の勸助方法の件

六、高城登記所新築敷地選定及新築落成式寄附金に關する件　本件は次回迄保留に決定せり

京畿道

仁川會議所　運合調査會　委員決定す

仁川商業會議所では廿九日午後七時から役員會をひらき運合問題調査會設置に關し協議した結果左の諸氏を調査會委員に推擧し三日午後三時から委員會をひらくことに決定した

吉田秀次郎、野口文一、染谷吉杉野榮八、森田初三郎、太田忍八木定、金容奎、鄭世澤、永井初太郎、今井五三、依知川治、川井顯三郎、深見寅初、川手今吉

仁川府協議會延期

仁川府協議會第十日は一日午後一時から開會するはずのところ都合により三日に延期された、問題の道路計畫中金谷里、松林里延長線および宮川町通りは共に既報の如く修正され濟町、宮町、花町道路および埋築計畫に就しても修正意見が出てゐるが府當局としては各道路とも府の原案を適當となしその意向を府當局に傳へた模樣である

祝賀會はけふ　申込三百名

二日午後五時から仁川公會堂において舉行される一色校長表彰祝賀會は出席申込者三百名に達し稀有の盛況を豫想されてゐる、式の順序は左の通り決定した

開會の辭▲國歌合唱▲祝辭（府尹、教育會長、保護者會長、卒業生總代）▲答辭▲閉式の辭▲祝宴

全羅北道

群山府廳舍設計　敷地は約一千坪

昭和三年度豫算で新設されることゝなつた群山府廳は現群山小學校々庭を敷地に充當することに決して既に設計を終り近く府に提出する運びに至つた、この設計書によると、新築の敷地は明治町通りに面せる場所から現家政學院舍までの約一千坪であるが、現校舍の一部は七條通り道路擴張とこれに連絡する紹町通の擴張にもあてるはずで新築の廳舍は總二階建で內務、庶務、財務の各室を新築し階上十九坪を府尹室とし應接室に續いて會議室を設けるはずで現廳舍の一部（財務係）は移築するはずであるが工費は約二萬圓である、なほこの敷地は群山市街の中央で從來の不便は新築と共に一掃される譯である（群山）

兩豫算編成終る

昭和三年度群山府歲入出豫算は大體五十三萬圓であるが來る五日午後一時からこれが諮問の府協議會を開くことになつた又群山學校組合の昭和三年度歲入出豫算の編成をおはつたので來る八日組合會議を開いてこれを諮ることゝなつた

小切手の日附を改竄

裡里上村行雄は土地賣買の周旋をしてゐるが昨年十一月十九日群山の某からふり出した十二月二十日期日の群山金融組合あて小切手五十圓を山手遊廓鶴水樓に登樓遊興の上これが支拂の爲十一月二十一日に期日を改竄使用した事が被害者の申告により所轄裡里署で取調べ中であるが本人も事實を承認したので近く一件書類とともに檢事局送りとなるはずである

木炭專門の賊

裡里驛裏松峴里朴贊玉は裡里市內で木炭專門の窃盜を働いてゐたが廿八日裡里署刑事の手に逮捕された犯罪件數七件を自白した（裡里）

西鮮圍碁大會

◇日時　三月四日（日曜日）正午から

◇場所　定州鐵道クラブ

◇會費　一圓五十錢（晝食付）

主催　定州鐵道俱樂部

後援　京城日報社定州支局

平安北道

新義州から

◇平北道では廿七日附で厚昌郡守鄭顯謨、楚山郡守鄭壽翰、渭原郡守金勝運の三氏が依願免本官となつた

◇公金一千五百餘圓を携帶して滿洲に高飛びを企てた全南珍島郡知山面會計係朴鴻培（三九）は廿八日國境通過の列車內で逮捕さる

◇本府宗教課囑託池田直順氏は滿州汽車亭附近の古墳調査をなし廿八日引揚げた

◇五日の新義州府會に伊藤府尹は府有地貸與處分をする事を諮る筈であるが內容は評價の點である

◇宣川殖銀支店員と宣川郡廳員の某等が管內に貸付けてある共助組合費回收中だが到る處で領收證を誤魔化し分けて婦女子を嘲弄するといふので住民は抗議文を提出し反省せしめ度と云つてゐるさうだ

◇大連信濃町金田海平（一八）は逢坂町遊廓の藝妓千代子にのぼせて數百圓の大穴をあけたので內地に逃出行く途中國境通過の際發見される

黃海道

載信水利評議員會

載信水利組合では左記報告および諮問案につき二十九日午前十時から評議員會を開催した

一、人事に關する件

一、事業代行に關する件

一、事業計畫實施に關する件

一、事業費起債の件

一、國庫補助金交付の件

一、組合規程制定並委任技士定員決定の件

一、創立者に對する功勞表彰に關する件以上報告

一、事業計畫中變更に關する件

一、事業費繰越年期及支出方法更定に關する件

一、昭和二年度組合歲入歲出豫算追加更正の件

一、昭和三年度組合歲入歲出豫算に關する件

一、事業費起債變更に關する件

一、用地買收家屋其他の支障物件及補利補償に關する件

一、創立費利息追加額豫備費支出承認の件

一、一時借入金承認の件

一、水路用地廢駅同復訴訟に關する件

一、第二及第三號防水堤設計變更に關する件以上諮問

因に昭和三年組合歲入出豫算を編成せんとする金額は左の通りである（沙里院）

歲入

金七千二百三十圓　經常部總額

金百〇八萬八千六百七十圓　臨時部總額

歲出

一金一萬七千二百二十四圓　經常部總額

一金百七萬八千六百七十六圓　臨時部總額

沙里院から

◇この頃沙里院の經濟界が非常に恐慌を來たして居るといふのでその噂を聞いて見ると二三商店買入の事業の失敗から保證かぶりや貸し倒れが澤山に生じたからだとか

◇神さまでない限り人の將來は決してわかるものでない、滿ちばかりが能でもあるまいから詐欺破產でさへなかつたら信用のついでにあつさり待つてやりなはれ

◇東拓移住民の紛議は、いはゞ親子喧嘩に等しいもので、どちらが勝つても余りほめた話しではない、に今度の事件は地代滯納金に關するものですでに數年間にわたり、はいるべき金、は入らぬと來ては東拓側でも嚴しい督促も出るであらう。

◇されば といつて今更ないものをいくら取らうとしたつて仕方もあるまいから局同移民側の要求通り年賦拂ひの方法にでもした方が賢明の策ではあるまいか

◇よしんば權利は十分あるにしてもはる〴〵つれて來た多數の移民を政策の手段さまさか苛酷な放逐手段もとれまいではないか

◇醜聞の某組合理事どのは昨年來信川溫泉で名をながす眼鏡藝者にうつゝを拔かし、全精力を傾注して遊蕩に耽つて居た事が、やつとこの頃に至り撤廢した或る高官の耳に這入り目の玉も飛び出んばかりの強意見、理事どの、すかり參つてこの頃ではまるで骨拔きの態のかたちだとは聞いただけでもお氣の毒にたへぬ次第であります

全羅南道

海苔は全滅　從業者困る

光陽郡の海苔は年產約五十萬圓に達し然もその品質は東京淺草海苔に遜色する所なく聲價を發揮しつゝあつた所本年は天候の不順と蟾津江の河水增加による海水の比重の變調の爲生海苔の腐敗甚だしく海苔の附着を來し他地は充分生立てが一本立てゝある所に上部ながら香氣と色澤全くなく生產品として他地方に搬出しうるものは極めて僅少にして今年度は僅々四五萬圓に達しうるや否やの狀態にあり同地居民は現時の不況と相俟つて食に窮するの狀況にあり地方當局において何等かの方法をもつて救濟されんことを希望しつゝあり道當局でも全羅特產品の獎勵中にある折柄相當研究する要ありとし目下狀況取調べ中である（木浦）

雛流し

（ミツワ家庭文庫三三）

紀伊山にある雛流しの事
實際にあつた雛を流す風

市川猿之助

『甘やかした雛の道具、一人子を殺して何にせう、跡におく程涙の種、侍女共其一式、殘らず川へ流れ灌頂、未來へ送る嫁入道具、行器、長持、犬張子、小袖簞笥の品々も、命存へあるならば、一世一度の晴物、五町七町續く程美々しうせんと樂みに、思ふた事は水になつたる水灌頂』と云ふのは御存じの妹背山婦女庭訓の中の、雛鳥の最後のところで、吉野川へ雛の道具を流す光景でございますが、この雛を流す慣はしが實際にあるさうでございます。今でも殘つて居りますか如何ですか、昔相州の鎌倉郡玄木の里では、毎年古雛の破れ損じましたのを、女のお子が持ち出して、相模川へ流したと云ふことでございます。白酒を一銚子持ちまして、河の邊へ出ますと、其處へ女のお子達が皆もう、集つて居ります。皆が雛を流してやることを惜んで、持つて來ました白酒で別れの盃を汲みかはして、此の損じた雛を桟の小口などに乘せて流してやり、悲しみ泣く樣子をするさうです。此の邊の雛はやはり內裏雛と同じものださうですが、臨の花をかついた女人形もあると云ふことでございます。

此の雛流しと云ふことは、彼の祓の意味ださうでございます。此祓と云ひますのは、御承知の樣に、昔々の古い時代からありますことで、罪とか穢とかあります時、人の形につくりました人がたと云ふものを、體にこすりつけまして、これに穢を移して、水に流してやると云ふ習はしでございます。此の祓の意味を此の古い雛に移したのが此の雛流したと云ふことでございます。此の雛の季節になつて參りまして、暖かくなるにつれまして少し步いたり運動したりいたしますと、埃をかぶりますし輕く汗になる程で、夕暮入浴しまして、此のミツワ石鹼の白い細かい泡で、此の汚垢を洗ひ流しますのが、身も心も輕々となるものでございます。此のミツワ石鹼は作用が緩和で、膚をあらさずに汚垢を落しますから、手ざわりもしつとりとなります。用ふ途中で、溶崩れがせずに、きれいに用ひきれますから御用かたも申分のないものです。

寢質品目錄御申越次第進呈　東京下谷區二長町　營業部
◎ミツワ石鹼本舖丸見屋商店

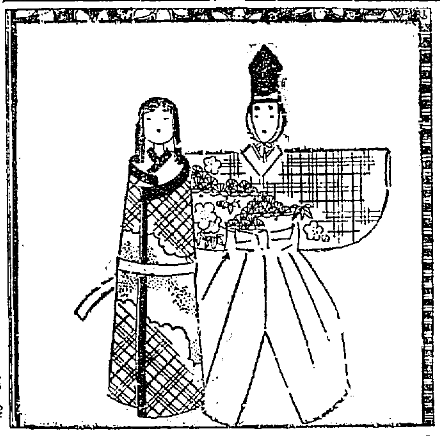

○市川八百藏

『松風も春のものとて暖かに』と云ふ句がございます。松風と云ひますと、何となく寒い季節でない、凉く澄み渡つたものゝ樣に感じられます。夏にしましても凉しい音の樣に受け取られるものですが、これが春ですと、何となく暖かい感じがすると云ふ見つけどころでございませう。松風に限りません、これからの季節には、何事も暖かくうらゝかに感じられてそれが又春の嬉しさでございます。

朝起きまして、ミツワ煉齒磨を用ふ心持も春らしく氣のすつとする樂みの一つに數へられます。

ミツワ煉齒磨は、よく煉齒磨にあります香味と臭氣がありますが、ミツワ煉齒磨にはそれがありません、爽かな匂で、味もすつきりして、用ひ心地の實にいゝもので、齒を白く滑らかに磨き上げて、齒ぐきをひきしめますから、齒がじようぶになります心持まで爽かになつて、元氣まで出て來る樣に思はれます。

ミツワ齒磨の姉妹　皮膚のあれを防ぎきめを細やかにする芳香健膚藥　大壜　金五十錢　總用大壜　金壹圓五十錢

自轉車の普及民衆化の爲めに

破天荒の大廉賣

（利益を含まざる犠牲値段）

＝日本一＝

品質の佳良は＝日本一
車體の體裁は＝日本一
値段の安價は＝日本一
使つて丈夫は＝日本一

型錄御申越次第進呈す

全國到る所の自轉車店にて販賣す

京城府黃金町一丁目
株式會社丸石商會支店
本支店所在地
東京・大阪・橫濱・名古屋・福岡

京城永樂町二丁目
入院隨意
酒井婦人病院
電話一八〇〇番 二三〇三番
酒井一郎

● 入學の嬉さ

何に例へんようもない▲あの試驗前に頭痛のした時▲頭のボンヤリした時　脳子印の荒川

ノーシン

私の一ぶくがなかつたなら私は勉強を休まねばならず叶はさけ見れなかつたであらうとは去年入學の

太郎

私の一ぶく

●

寫眞機と材料アルバム類
思い切つて安い
本町辨天町二丁目
山崎寫眞機店
電話二二七五番

公認　自動車運轉士養成

●現代的新職業ニシテ將來有望●無試驗入學●校舍新築設備完全教授親切朝鮮唯一ノ練習用最新式自動車購入

規則書二錢切手封入申込次第送呈

京城府岡崎町電車停留所前

朝鮮自動車研究所

お化粧順序

カテイ石鹼　クラブ洗粉　クラブつぼみ　クラブ白粉　クラブクリーム　クラブ石鹼　牡丹はけ　水はけ　クラブ煉紅　クラブ粉白粉　美人

優良な技師に依て作られた優良な品

クラブ白粉

ならば……

自由自在に美しいお化粧が出來ます

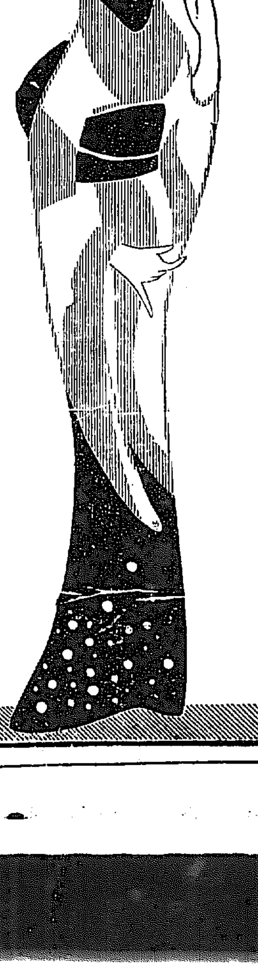

顏のアレぬ……珍しい石鹼

カテイ石鹼

四十餘年の經驗から生れた日本で初ての科學的純良石鹼……顏のアレぬカテイ石鹼

菜畑や一個のさくら吹雪して……　服部耕石氏筆

「モガ考」素材 (四)

立石隆司

そして、兩親の多くの不和は、多く、その離見偏愛に基因する場合が多い。離見偏愛は、多く一人子主義に原する。その結果は、心身に病的傾向を、多く生ませる。しかも、母にとつて、より多くの有害な結果を招來する。そこで、私は、離見偏愛には、絶對反對を假說し、二人子主義を、極端に、謳歌する。生めよ、ふやせよ、殖えて育てよ……」

所が、不思議なことが、あればあるものである。このすぐれたるB女が、それから、ずつと暑くなつた、晩春の頃、細んぼうが、まつかにうれた、果物屋の店頭をかざる頃に、うすい夏羽織の下にもおなかの、ふくれるのが、かくせぬ頃になつた事である。彼女は、口ぐせにいふ獨身主義者であつた。しかし、一方結婚した人には離見偏愛否認を說いた。そうして、そうして、結婚せぬ彼女は、離見偏愛せぬことをくいる心一杯で、妊娠したのである。」ごろ寝遊びに夏がもえて雨期にいつてから彼女は、忽ちに、腹膜炎に罹れた。たしかに、腹膜炎である。

新聞では、春の訪れが報じられる頃ながらまだ寒かつた。しかし〇といふ若き女は、はや春にさきがけて洋服をきねばならなかつた。春の訪れを新聞で知つた彼女は、いち早くアメリカの近著の雜誌をくりひろげた。腕をあらはに、スカートは、極端に思はれる程短く、いやが上にも、紳脚を刺戟さすやうに出來てゐるワンピースは彼女の心を、ほしいまゝにすいよせた。とてもスマートだと見入つた。彼女は早速調へた。彼女の洋服は雜誌でみるのと變ひなかつた。ただ違つてゐるのは着こなし、あるきつき、太い短い足だけだつた。稚見にさへも、それを着た。戀人との郊外でのランデブーにもそれを着た。郊外は、戀人のスプリングコートをからねば寒かつた。彼女は、風邪をひいた。絶えまない腦の甘酒によつてるすきに風邪をひいた。モダーンな燃え方をする肖容の血も、認めてはくれなかつた。

彼女は、アメリカの氣候と生活が、われ／＼よりは、遙く神經を刺戟する程に出來てゐることを知らなかつた。從つて、氣候のせいから、アメリカの女がどつさり肉體をきないで平氣で、大氣にからだをさらしてゐる事を知らなかつた。そこでアメリカ風を馬鹿に氣がきいてゐると思つて眞ねてかぜをひいた。服裝がスマートなんぢやあなくて、氣候がスマートだつたのを知らなかつたのだ。」

垂氷射る

石田霧堂

松とりて朝に甕酒を酌む夜かな
聴初め咳げかり出て了りけり
爐笑にひそ／＼女諸者かな
爐笑の夜々毛糸編むばかりなり
爐笑に蜜柑あまき風邪氣かな
喉に骨立てし子や夕餉祭寒う
垂氷射る矢遊びの兒や霜ふくれて
過番を買ひに來初し余寒かな

對話 人卵 (三)

茨兆平作

巡「そうか、」それからどうした

茂「それから私もいろ／＼將へました、金がなくて困り切つてゐる女房に對してそのやうなすげない風を見せるのを世間の人が見たら、さだめし無情な、冷酷な奴だと思ふだらうとも思つて見ました しかも且那、私もやはり一人前の血が通つてゐる人間です、一文の金もなく、しかも子供を抱いて毎日一家の切り盛りをせねばならぬ要ですもの、思へば自分の女房も可憐相な者である、不憫なものである、自分といふ大酒飲みを持つたといふはよく／＼の不仕合せであるから思つてはいつも腹の中では泣いてやつてみました

巡「そこだ世間がそれだけ覺悟するのがつらくもあり自分の女房が苦しむのが不びんと思ふならナゼ酒でもキッパリやめて、まじめに働かなかつたのか

茂「全く御言葉の通りです、それ丈旦那に限らず、友達や世間の人がいつもさう忠告してくれましたし、私自身が考へるところも、それと似たりよつたりのものでした。」

巡「惡いと知つてゐることをやめられないのは人間の弱さだ、務然だといふことを貴様は知つてゐたのか、どうじや。」

茂「かういつちや旦那、えらう生意氣のやうですが、理窟でいへば、まあ、そんなものでせうネしかし世の中て奴アそう理窟ばかりではいけないやうなところも御ざいまして、一概にもいへません、勿論私の意志の弱いこともわかりきつてゐますが……かりに酒を飲むことがいけないとして、世の中の人が、みんな意志の強固な聡明な方ばかりだつたら、お酒はもう需要から消えてなくなりさうなものですが

パピラーチヨ

篤志家の寄附による五千圓と、思想全集の印税とを、そうして借金によつて加藤一夫氏は神奈川縣の中山の新居を卜したが▲そんな邊鄙に家を建てたのは第一に生活費を節約して翻譯や創作や思索のために專心したいため▲第二には東洋的な素朴な生活が慕はしくなつたゝめださうだ▲土に親む往年のトルストイアンはよき農民の友だ

巡「馬鹿ッ！馬鹿をいつちやならぬ、俺は酒がいけないといふのぢやない、酒を飲むにも程度が

、さうばかりもいけなさゝうにも見えましてネ

京日川柳

南山吟社選

火鉢（二）

山水に碧へて火鉢へ櫻炭　份川 中垣 天香
ホームシック火鉢へ淚にじませる　南原 戸島すゝむ
唱ひ合つた二人淋しく火鉢を見
どれ康やうかと引寄せる股火鉢
長火鉢先づ此の邊に彼れを据へ　往十里 牛六
お惣氣をもつ開きあいた長火鉢　卒天 松本 南風
まる火鉢しつかと抱いて一人もの　龍山 金 洪楠
何よりも一トきは目立つ借り火鉢　京城 水野水酒家
長火鉢蜜見の度に叩かれる　同 東島 踊一
長火鉢猫酒の間に使はれる　京城 吉浦水峰花
吹殺の林火鉢の夜が更ける　同 古川 照波
少し宛火鉢押出す碁の助言　淸州 波多野好苦
酒になる座敷の火鉢邪魔になり　安城 桝田 千秋
心なき事を火鉢の灰に書き　京城 吉村 長與
忙しさは火鉢へぬれた手をかざし　平壤 山田哭花瓶
長火鉢から姐さんは指圖する　安東 玉田 杏草
寸を取る度に火鉢へ指をのせ
お寒いでせうと仲居は炭をつぎ

落潮二月歌會

しのびかに通へる風のつめたくて杉の林はうちしめりたり　松山 道
松林擾くれば明るき竹藪の竹光るなり西日をうけて　今西 岩三郎
川越えて遠き野の面はかすみ居り淘流るゝ山の上の空
磯の邊を一人のをみな行きにしが後よりつゞく二人の童　澤島 かず子
久方の天の低處にけぶらひてしたしきかな冬の夜の月
底ゆれにゆるゝ藻草のかげ見えて陽光寂しき冬の海かも　中額 つぎの
射しそめし朝の陽光に木々の芽のつばら／＼に光りつゝ見ゆ
醉人のをみなこゞみて衣すゝぐ池のおたへの裸ポプラ木　中村 萩女
わが庭や朽葉かむりてひらごれるはこべの草にみぞれするなり
目つむればたのしきものよ日向ぼこ扉の下の木の根踏みつゝ　吉崎 昇三
まだらかに雪降りつみてこの朝遠つ山なみさむ／＼と見ゆ
愛犬にざれつゝ踏る雨の庭きこえ來る小春日の窓　平山 斌
ふめばくぼむ霜どけ土のこゝろよさ背める麥の畑を踏切るも
愛竹の葉の散り積みてしめりたるこゝの畑に苺そだてり　小倉 新
落ごしにうつとりとわが見てぞ居る夕べの山のこの落つきよう
戸近き友が家に居て聞くときにさびしきものぞ蒲團の音

元山俳句會 (試雪選)

あたゝめし紀元節　三星
紀元節お菓子大事に戻り兒　霞画
午過ぎの總辭にあるや紀元節　未背
生垣のたもつ雫や春の雪　みきを
紀元節一家の寫眞撮りに急　閑塔
宮坂の疎林に人や紀元節　五庭
寮の里町軒並に灯りけり　蘇家
紀元節の旗あり山の測候所　櫻村
翠持つて從ふ僕や紀元節　李花女
飾々と親く校長や紀元節　入蓮
淡雪や棚に明るき京人形　不木
閉されし家に國旗や紀元節　米象
春の雪はらひて菓子は紀元節　蓬雪
く／＼松に旭昇る紀元節　すゞえ
狀の水滴々として春の雪　龍田
鴨一羽春を濁れり春の雪　衣子
行く兒等の足袋皆白し紀元節　竹堂
日暖の明るき卓や紀元節　砂丘
春の雪旺んに積溜れそぼち　白風
春の雪すぐお天氣となりに鳥　未知
兩港に夕餉匂ひや春の雪　帆影郎

左人歳氏を迎へ (群山)

月の色打ち出の土出でそめし　左人
春雨や雨たてゐる宿の宿　環
梅雨鳴きを今去る家灯り點　未知男
草の芽や押標踏られゆ赤　盈
子の草生て日打戻りの疲れ哉　淚溜
夕暮の空に簡雁を仰ぎけり　秀水
翠の春色にきえし簡雁哉　風人
草の芽歩ゆめる牛の乳哉　周水
畑打や道に傾くところまで　銀波
晉抜いて簡省の船に簡雁哉　蘇洲
うすらら山に向ひて畑打哉　何山
灯のみへて畑戻りや春の雁　雅峰
春雁や枯葛のみち簡のみち　浪人 伊子

金泉句會 (慶北道)

歳仙氏を囲みて

暖や夫婦暮しの山たつき　歳仙
暖や垣を結ひたる路細　金亭花
暖や山舗打てる支那殼夫　南汀
暖や草を離れし薄氷　格有
暖や貝採あきる人を見る　鳥頭子
暖や今は使はぬ音樂堂　汀園
山羊の仔の乳ゐ隣士堤めくし　一枚

學藝界

◇堀憲館氏（俳人）二月十五日長男を擧げらる淵一路と命名した。
◇加藤一夫氏（創作家）神奈川縣都築郡新治村大六天に新居を構へた
◇池邊貞喜氏（畫家）東京市外下戸塚町字源兵衛町二〇へ轉居
◇京城點晴會例會 二日夜七時より黄金町一ノ一六二庄司鶴仙居（三井物産向ひ側橋本歯科醫士橋杭の横入る）に於いて開く、同好者の參會歡迎、會費不用。
◇鹽山但民氏（畫家）小笠原への出發を三月十五六日頃に延期、目下東京府下巣鴨上駒込六ノ三川寄方寄寓中
◇大石南山氏（篆刻家）內室、長女共に病氣總督府醫院へ入院加療中

漫記（15） 趣味を尋ねて

青道心

俳域杏林の耆宿 俳門にありては亦巨匠 翠雲 安東先生

醫院主人、翠雲安東先生は、俳域杏林の耆宿にして、俳壇の巨匠たり。醫家醫者の家に生れ、幼より漢籍の造詣深く、和歌も亦香風をきはめ。その鏡心鵬鵬の造るゝや漢詩となり、和歌となりことごとく秀韻を醸む。然も俳に至つては到に筆を絶し、而立已に俳壇と別し……と『俳諧夜話』の序に松宗廣氏は記して、この安東先生を推してゐる。」

その『俳諧夜話』といふ小冊子はほんの俳諧の手引のつもりで出したもので新說といふのではないが近來の俳諧は折角芭蕉が文藝的に俳句を認めせしめたことを忘れその正風の研究等も怠つてその區別する處をさへ知らず、末流諸々俳らに新奇を競ひ驚嘆的傾向に一點が起こりかゝる憂慮すべき現狀に對して蕉風への理解の爲の口演を希望者にわけたに過ぎぬのである。」

この頃の醫者は俳句どころではありませんとおつしやりながらとも、すると惡くも口角泡を飛ばさんの勢で話される。

「一寸先生一つお伺ひを致しますが、あの芭蕉七部集の連句の上にある片假名のオ、ウ、ナ、といふやうな字は何の事でせうか」「さあ、それで困るて、俳句は連句をやらんでは眞の面白味がわからない。諸はその研究などをしてをらぬやうだ。大體連句は三十六句をつらねて歌仙と稱し一巻としてゐるのであるが、座に懐紙二枚が前に出されるその一枚を二つにおつてその表が第一頁とされて連句の題や月日が記入されその余白に六句が記入されるこれが『オ』であつてその裏に十二句を記入するこれが『ウ』である、次の紙もまた二つにおつてその表に十二句をかくそれが名殘りの裏であつて『ナのオ』又は『ニのオ』又は『ニ』になるのである。その裏が揚句まで六句『ウのニ』『ナのウ』になるとが記載されてゐるに過ぎないのである。」 ×

「俳諧の俳壇も然々盛んで結構だが出てくる句を見るとその行く處が危ぶまれるやうな氣がする。醫林の者にもどつてゐるやうな嘆きを私は感ずるのである。」

先生のお話はやゝ落語の話が見えたが『患者さんです』の看護婦さんの注意でそれでは失禮致しますと一（寫眞は翠雲氏のカリケチュア）

列車時刻表

价川鐵道株式會社

昭和二年十一月一日改正

下り

列車番號	11	1	3	5	21	7
接續		釜山ヨリ急 7:58 宣州ヨリ混 8:24	平壤ヨリ混 10:00 10:36	奉天ヨリ急 12:22	安東ヨリ混 2:34 新義州ヨリ混 3:46	釜山ヨリ急 5:44
新安州發		前 8:30	前 11:15	後 12:50	後 3:50	後 6:15
安州着		8:49	11:34	1:09	4:09	6:34
安州發		8:51	11:35	1:11	4:12	6:35
北松里發		9:03	11:51	1:27	4:29	6:51
堀興里發		9:31	後 12:12	1:48	4:50	7:12
龍興里發		9:50	12:30	2:07	5:08	7:30
价川着		10:17	12:57	2:34	5:35	7:57
价川發	前 8:05	11:00	1:15	4:30		
栗里發	8:15	11:10	1:25	4:40		
泉洞着	8:20	11:24	1:39	4:59		

上り

列車番號	2	4	10	20	6	8
泉洞發		前 8:39	前 11:39		後 1:54	後 5:09
栗里發		8:54	11:54		2:09	5:24
价川着		9:03	後 12:03		2:16	5:33
价川發	前 8:00	9:20		後 1:00	3:20	6:25
龍興里發	8:28	9:40		1:28	3:57	6:53
堀興里發	8:51	10:12		1:51	4:12	7:16
北松里發	9:09	10:29		2:08	4:30	7:33
安州着	9:24	10:44		2:23	4:45	7:48
安州發	9:25	10:46		2:25	4:47	7:49
新安州着	9:44	11:05		2:44	5:06	8:08
接續	安東行混 10:46 11:08	釜山行急 12:25		平壤行混 2:55 定州行混 3:59	奉天行 5:47 平壤行混 6:47	新義州行 9:20 釜山行急 10:17

耳鼻咽喉科專門
醫學博士 坂井 清
坂井醫院
入院御隨意
診察時間 午前九時より正午 午後三時より六時
京城南大門通日本生命ビルヂング二階
電話本局一七五八

親切丁寧主義
（[illegible]）
竹屋旅館
電話四五八番
平壤府旭町

頭痛にノーシン

高級男女事務服
本年度の新しい型を澤山取揃へました
是非御用命の程を
新柄ホームスパン……3,60
特品朱子……3,30
上品朱子……2,80
色朱子婦人用……2,20
紋朱子同……2,70
腕カバー……,55
◇府內御電話次第 ◇地方代金引換
京城長谷川町公會堂前
高野事務服部
電話本局二一二六番

◎ミツワ家庭藥三十二方の內

內用藥十六方

ミツワ	價	效能
健胃錠	二十錠 五十錢	食慾減退、胃酸過多、胃カタル、其他の病的消化器の疲勞を帶びたるに最適。
胃腸散	二十錢	暴飲暴食に因する胃カタル、胃酸過多、嘔吐、胸燒、胃部膨滿等に迅速著效す。
消化錠	四十錠 一圓	澱粉性食物は勿論、肉類、卵、牛乳等をも消化し、且脂肪をも吸收し易らしむ。
制酸錠	二十錢	酒の過飲、菓子及び過食に伴ふ胸やけ、胃酸過多、惡心、嘔吐、胃痛其他。
緩下錠	二十五錠 六十錢	常習便秘、胃腸病等の病に因る便祕、其他一般の便祕に卓效あり。
止瀉錠	四十錢	急性傳染病を除きたる一般カタル性下痢に對する收斂性止瀉藥中の白眉なり。
清腸錠	四十錢	過飲過食、不良の飲食物に因る腸內の異狀醗酵に、及び流行時の豫防に。
驅蟲錠	一圓	蛔蟲、蟯蟲等の腸內寄生蟲驅逐に奏效確實なるサントニンを主藥とせり。
清涼劑	十錠 四十錢	口中清涼、口臭消除、船車醉、暑氣當り防止。
解熱錠	四十錢	感冒、頭痛、齒痛、リウマチス、神經痛等に原因する發熱及疼痛に卓效あり。
鎭咳錠	五十錢	咽喉カタル、氣管支カタル、喘息、百日咳、肺結核等呼吸器病の鎭咳並に祛痰。
ミューズ	八十錢	一般結核性疾患、肺尖カタル、氣管支カタル、肋膜炎、腹膜炎、カリエス其他。
人參錠	二圓	老衰、精力減退、神經衰弱、ヒステリー、腦貧血、貧血、頭痛、逆上。
鎭靜錠	一圓	神經過敏症に原因する不眠症、頭痛、心悸亢進、逆上、眩暈、船醉、車醉其他。
婦人湯藥	七十錢	婦人病、月經不順、帶下、子宮內外膜炎、卵巣炎、胃カタル、脚氣其他。
プレトロピン	一圓八十錢	尿道の殺菌、消炎及利尿に偉效を奏する淋疾內服藥及膀胱カタル、尿道炎。

◎處方、用法、効能の詳細は、各說明書に在ります。

取次販賣加盟は簡易なる條件にて最も確實適當

本邦唯一

處方明記 ○ミツワ家庭藥 三十二方

處方明記の卓效藥三十二方を擧ふ

製劑監督 理學博士 藥學士 小平勳氏

醫術の進歩に伴れて、賣藥の用途も亦一層擴がるべきであります。然るに賣藥と云へば、何と無く古い感じを與へるは何故か。思ふに、其多くが今日尙昔ながらの無效無害に近く留まれるが故ではありますまいか。彼の內容を秘密にして徒らに其效能を吹聽せるが如きは、到底常識の發達せる今日に容れらるゝ筈が有りません。

小店茲に大に見る所あり、最も進歩せる現代醫學及び藥學上の見地から、最も適確なる處方を定め、其藥名分量を公開し、純良の藥品を選び、調劑を精確にして、各種のミツワ家庭藥を製造しました所、幸ひにして大方の御賞用に預り劃時代的新賣藥たるの名聲を博し得たるを感謝致します。益々御利用の程を御願ひ申上げます。

特徴

一、處方を公開して內容を明記してあります。
一、處方は的確にして效力は卓著であります。
一、製劑は精確にして效力は一定不變であります。
二、品は純良にして中毒の危險がありません。
一、容器は完全にして變質の虞がありません。
一、內服藥は錠劑にして服用し易いのであります。
二、價格は低廉にして長く保存に耐へます。

全國著名の藥店にあり・最寄に無き時は本舗より郵封直送す

○ミツワ石鹸本舗 東京丸見屋商店

下谷區二長町藥業所 振替貯金口座東京 電話下谷(八三)

◎ミツワ家庭藥三十二方の內

外用藥十六方

ミツワ	價	效能
鼻病液	四十錢	鼻カタル、鼻汁過多、鼻閉塞、鼻出血、臭鼻、鼻粘膜腫脹に奏效。
點眼液	點眼器付 二十錢	結膜炎、結膜充血、急性結膜炎、トラホーム、眼精疲勞等に。
齒痛液	二十錢	齒髓內の神經を麻痺せしめて齒痛の原因を除き去るなり。
含嗽錠	三十錠	口內の粘液を滑かし酸を中和し更に防腐消毒の效あり口腔及咽喉病に。
鎭痛藥	五十錢	神經痛、リウマチス、打撲傷、捻挫、凍傷に。
螫蟲液	四十錢	蚊、蚋、蜂、蚤、南京蟲、毛蟲、蜈蚣等に螫された時。
養毛液	六十錢	脫毛、頭垢の過多を防ぎ、毛髮の發育榮養を良くせんとする場合に奏效す。
腋臭藥	四十錢	腋汁と腋臭とを發散へたる收斂性腋臭藥にして、多汗症に最適。
撒布藥	二十錢	汗疹、多汗症、股擦、腋臭、皮膚爛、凍傷等。
軟膏	二十錢	凍傷、火傷、切傷、擦過傷、白癬等。
制痒膏	二十五錢	皮膚瘙痒症、汗疹、濕疹、凍傷等のかゆき場合に。
頑癬膏	二十錢	頑癬、陰金田蟲、白癬等の寄生性皮膚病に。
痔座藥	五十錢	痔核、痔出血、脫肛、肛門搔痒等一般痔疾に。
婦人座藥	五十錢	白帶下、膣炎、子宮內膜炎、卵巣炎等に奏效す。
リセニン	洗滌器付 八十錢	淋疾に因る尿道炎、膀胱炎等に卓效を奏す。
雪の雫	五十錢	皮膚を滑かならしめ、皮膚荒れ、凍傷、火傷、面皰等に。

◇小山田済學士編『家庭治療法』一冊、特價七十錢にて郵送す。

發賣品目錄及び取次販賣規定御申込次第送呈

見習生時代 (4)

鍋あらひ一年 芋の皮むき二年

一人前には十年がゝり コック又辛ひ哉

『今日の様にデモクラティックな世になりますりやそんな窮い事はしませんが十五年前、即ち私等の見習ひ時分の事にはお話にならぬ程苦しい修行をして鍛錬をきはめたものですよ』朝鮮ホテルのコック部長さんもとかれた話の糸口◇コックの見習ひといへば普通の人から見れば容易い樣に、しかもうまいにほひばかり毎日すつて過した樂な樣に思へますがね。仲々そんなものではありませんよ。まづ見習ひとしてはいれば最初は炊事場の掃除ですよ。それからは鍋釜洗ひです。ホテルは普通のと違つてとてつもない鍋大きいのですからね、こげがへばりついたら仲々おちないですよ、でもゴシ〳〵して洗ふ譯にはいかず洗用の鐵のクサリで洗ふのですがなれない間はなか〳〵出來ないものですよ◇鍋一年芋三年といひますが實際一年間は鍋ばかり洗ふのです、その時先輩からにくまれるとこんなひどい事をされるのです 規則としては焼いた後の熱い鍋は普通のと區別する樣にあほむけにおきます、見習ひをいぢめるつもりで普通の樣にして居ます。見習ひはそいつをしらないものですから片づけるためつかむと手のひらが焼けちまふのです 熟練して來ますとフライ鍋などはなげるのですが見習ひが生意氣だと油のはいつたまゝでほうられるのです、顔はやけどしますがね◇一年すぎればこんどはいもの皮むきですよ、こいつが又仲々苦勞なものでもあつくてもうすくてもいけないのですからね。そんな事ばかりしてゐては一人前のコツクにはなれずそれでひまをぬすんでコツクのする事を見るのです◇所が本當の骨は絶對に見せません、パイを作る時は、一寸圍を仕切つてやるのですがね、そいつを盗まうと思つてその人のタバコや洗濯をしてやるとかまあ骨身をおしまず働くのです、數へてくれなどいふたらどなられますからね』話手は目をぬらしてゐる◇その芋洗ひ時代が四年間朝は四時に起床晩の二時まではたちづくめ、二時から五時までは休憩時間だが、その間菓子製造を特別に見ならつて五時から十時までは再びたちづくめ、しかも一年間三百六十五日、一日の休む日とてはない約十年間見習ひ生活の後に一人前のコツクになれるのである

又々はじまつた 圓本の大競爭戰

世界大衆文藝の半圓を筆頭に 雜誌類壓倒さる

昨年の出版界を風靡しその殷賑なる所より圓本時代と呼ばれた**一圓物**全集も世界戲曲全集を最後とし終りかと思はれたが全集物に味を占めた各出版元は又々今年に入るや全集物に手を染めた、即ち改造社が金五十錢といふ**破額で**世界大衆文藝全集を新潮社が現代長篇小說全集を、最近に至り漱石全集刊行會より我國近代の文豪故夏目漱石の全集を、春陽堂より日本戲曲全集、日本評論社より現代法學全集とそれ〴〵續本を發行せんとしてゐるがこれがため出版界はかつて見ざる**大混亂**を惹起するに至つた、然るにこれ等全集物の申込は昨年のそれに比し層一層盛んで世界大衆文藝全集等は素晴らしい申込である、これがためあわれをとゞめたのは小說、戲曲の單行本でさつぱり賣れずかつ取つぎ店たる各書店も全集物の手數料などは僅たるもので多忙なわりに**利益は**非常に少い、そして雜誌類にまで影響しキングさへ多少賣行が減じたといはれてゐる右に關し日韓書房店主は語る

實に前代未聞の事で私等も悲鳴をあげてゐるといふ有樣です、何といつても雜誌よりやすい代で買へるのですからね、とにかくてんてこまいです

リ大佐に 金メダル

アメリカ下院で可決

【ワシントン廿九日發聯合】廿九日アメリカ下院は航空界の大成功者リンドバーグ大佐に金メダルを贈呈することに決しこれが經費千五百ドル支出案を可決すると共に右金メダルと同型の銅メダルを作製しこれを國民一般に實費を以て頒布する件をも可決した

仁川閘門を 修繕する

滿潮時の以外は 船舶の出入が出來ぬ

【仁川電話】仁川船渠ドツク閘門扉は大正七年竣工以來一回の徹底的修繕をも要せなかつたが近來船舶の出入り激增した結果閘門扉の開閉に不具合のケ所を生じたので本月一日から向ふ卅日間の豫定をもつて開閉用大齒車およびストラツトの分解掃除を行ひそれ〴〵修繕を施す事に決定した從つて右期間內滿潮時以外は船舶の出入り不可能である

御道すがら 農家に御立寄り

北海道における秩父宮樣 茶內方面を御視察

【札幌電話】秩父宮殿下は二十九日は殖民地狀況御視察の爲め釧路より茶內驛に赴かれたが白木造の馬橇に御召しになり茶內原野を御視察の途中農家鈴木興次方に御立寄りになり「この家は何年位になるか」など親しく農夫に御尋ねあり鈴木は恐懼して『開墾後は二百五十町歩であります』と言上したがその他種々御下問あり御興深げに拜されたかくて夕刻御歸還の途につかせられた

七百餘名の馬賊

双山梨樹兩縣下を脅す 閻錫山の懷柔說

【大連廿九日發電】先頃來より滿鐵沿線の奉天省双山梨樹兩縣下に大部隊の馬賊現れ盛に治安を亂しおりしかもこれを閻錫山が懷柔してゐるとの噂があるので奉天省に於ては通遼に駐屯する張九卿の軍隊をしてこれを討伐せしむることゝしたが右兩縣下を荒してゐる馬賊はその數七百余名にて仁義と總久を頭目とし二個の山砲二門迫擊砲一門を所持し機銃四挺を持ち勢あなどり難きものがあるので前年末北部より鄭武縣方面に出動中の官兵一部を呼び戻し右馬賊を討伐せしむることゝした、なほ頭目仁義は山西人にして双山縣にはすでに廿數年居住してゐるが閻錫山との關係については閻から奉軍の後方の治安擾亂の委任を受けてゐると自稱してゐる

御經過は御良好

三日の御備しは御延期 久宮樣の御容態

【東京電話】久宮祐子內親王殿下には二月廿七日早朝御發熱あらせられ爾來三十八度乃至三十九度の御熱を拜し氣管支カタルと拜診し奉るなほ御治療中の處幾分御輕快遊ばされつゝも御氣色御良好にあらせらる御心配申上ぐる程度とは認め奉らず三月三日御備しの御豫定なる御初節句はこの御不例により御延期の事と御治定あらせらる

三侍醫交代で拜診

【東京電話】久宮內親王殿下御發病以來小兒科專門の田中幸一、小山武夫兩侍醫に侍醫補佐藤久氏の三氏は晝夜交代で拜診申し上げてゐる

皇后陛下 親しく御看護

御容態は御輕微

【東京電話】久宮殿下御發病以來御父母陛下は何かと御心配遊ばされ皇后陛下は御自ら皇女室に入らせられては御やさしきおみとりを遊ばし侍臣はひとしく感佩申し上げてゐる御容態も宮內省側の發表通り極めて輕微な御容態で格別御心配申上げる程度でなく今後も御經過よき限り御容態の發表はない由である

地方の實情に 適合した敎科書

修身は新學年から使用 補習敎育の充實

本府學務局では實業補習敎育施設の充實に力を致し校數の增加施設完備內容の充實に鋭意的助長政策をとつてゐるが敎科方面に於ては未だ適當なる敎科書の編纂なく現在のところ時宜の處置として內地の類似學校において使用されをる敎科書をそのまゝ使用してゐるが補習敎育においては大體に實業科を以て敎科敎授の中心生命となしかつ實習實驗に重きを置きしかも地方的に實際化する要があり敎科書の如きも實情に適合するものを使用せしむることが肝要で右について從來敎育當事者より頻に其の編纂の急が提唱せられてゐた從つて本府でもその要を認め昨年來學務局編纂課は關係各局部課長や民間實業家の意見をも參酌し朝鮮補習敎育に適合する敎科書の編纂中であつたが最近編纂事務も著しく進捗して

修身敎科書卷一（前期一年用）は來る四月一日の新學期より使用せしむる事となり其他

國語讀本卷一（前期一年用）
同 卷二（前期二年用）
修身敎科書卷二（前期二年用）
商業簿記綱全（前期一二年用）
商業編卷一（前期一年用）
同 卷二（前期二年用）
作物汎論敎科書全（前期一二年用）
普通作物敎科書全（前期一二年用）
特別作物敎科書全
蔬菜敎科書全
畜産敎科書全
果樹敎科書全
林業敎科書全
土壤肥料敎科書全
農業經濟敎科書全

は何れも四年度新學期より使用せしむる樣目下鋭意刊行事務の進捗に努力中である

學生と同車した 帽子眼深の怪漢

荷扱車を締め切り 悠々と大金を盜む

荷扱車にしのびこみ二千圓の大金を竊取、進行中の列車から逃走した活動寫眞の樣な事件はその後京城鐵道警察部から各署に犯人逮捕方を命じてゐるが未だに何らの手がゝりも得ない、其後詳報としては同列車荷扱方は京城列車區三時五十五分仁川發の同列車に乘務の際金銀貨郵便物その他手小荷物の監視方を命ずる者で廿九日午後りこみ列車が上仁川驛を出發するや旅客の檢札に出かけたのであつた。所が同車は前半分は荷扱ひ部、後半は客車で普通その客車は汽車通學生用とされてゐたがその折多くの學生等に交つて外套の襟をたて帽子を深くかぶり一見何人か判じ兼ねる樣な男があり金も一寸不審に思つたがそのまゝ行き過ぎ次車に行き檢札をすませ荷扱ひ車にはいらうとすると、どうしてもドアがあかないので大いに驚き列車が朱安驛につくや直に前方より同車に打ち乘り調べた所例の二千圓の現金が紛失しドアのハンドルはひもで結ばれて居た、金は假つ青になり例の男が氣がゝりになつたので學生列車を見廻すと例の男の姿は消えてゐた。一學生に質すと『件の男は荷扱ひ車に行つたきりかへつて來ない』との事であることゝて初めて金は件の男が大金を竊取進行中飛びおりたものと睨んだのである。右につき京城列車區長福田氏は語る

金は非常にまじめな男で模範的な男である。從來檢札は車掌が行ふ事になつてゐるが同列車は貨物兼旅客列車である關係上車掌の代りに荷扱方が檢札したのである何にしても非常に困つたものです

詐欺未遂

僞借用證で

本籍全南靈巖郡三湖面松山里八八二府內勸花洞二一七居住前科一犯金炳洙（三二）は忠淸北道外數名が共謀の上全南靈州郡茶金某から金五千圓の借用證書を作製し同人から騙取すべく先頃來自分の私印を僞造携帶して詐欺を働かんと畫策中東大門署に逮捕された右私文書僞造詐欺未遂事件は同署で取調べ中であつたが一日檢事局に送致した

あと一ヶ月で 學校へ行ける

樂しみ待つ兒童達 學用品の値段調べ

もうあと一月たてば嬉しい、學校に行ける、數へきれない卅の日を小さな指にこめながら一つ二つと折つて行く兒童達を見るとなんだかまる騷ぎいぢらしく感ぜられる府內の各文房店舖に百貨店はすでに店頭に入學用の諸道具が備へて小さな客を待つてゐる三越を訪れ諸道具の代價を調べて見る

學生鞄 八十錢から二圓五十錢
ランドセル 三圓八十錢
組合せ文房具 一圓十錢から二圓四十錢
三越和頭鉛筆 一打五錢より六十五錢まで
三越のクレイヨン 八色廿二錢、十二色廿八錢、十六色四十三錢、廿四色五十八錢
紙バサミ 四十錢より一圓位
筆入 廿錢乃至八十錢
クレヨン畫帖 廿一錢より五十錢
學生帽子 一圓十錢より一圓七十錢
學生靴 二圓七十錢
硯 十錢
雜記帳 廿錢
習字用紙 十錢

諸兵聯合演習には 中等學生も參加

一萬五千の學童も參觀する 陸軍記念日の壯觀

來る三月十日の陸軍記念日は昨年が諒闇中でごく內輪に取行はれた關係で今年は特に盛大に祝賀することとなり十九師團では目下準備中である、各學校でも陸軍記念日の意義を參へかつ、この機會に軍事思想の普及に資することになつてゐるが當日の呼び物である諸兵聯合演習に參加する中等學校は龍山中學校生徒百六十名、京城師範學校生徒七十名、醫專工業學校生徒百二十名、合計三百六十三名で、觀覽する學校は男子中等學校八校一千七十四名、女子中等學校六校二千百名、小學校十校二千五百名、普通學校二千五百名、合計一萬五千三百名の多數に達し當日の盛況を豫想されてゐる

內地へ內地へと 渡航者が激增

一月中は毎日一千人 四月頃までは多い

一月における朝鮮人の內地渡航者は毎日一千人の多數に達し內地では大いに、これを問題にしてゐるが一月中は特に渡航者の多かつた事に就き總督府社會課では『舊正月をしに內地から歸鮮した朝鮮人が今年は昨年の倍以上に達し、これ等の朝鮮人が舊正月を朝鮮で濟し再び內地に赴くものと又一つは歸鮮した朝鮮人が內地に於ける彼等の生活狀態を誇大に良好なるが如く宣傳で吹ちようしたので其口車に乘つて內地に渡らんとするものが著しく增加した、しかし舊正月直後を過ぎると渡航者が減ずるから三月に入ると一月の樣な事はあるまい』と語つてゐる、なほ渡航者の尤も多いのは二月から春季農繁期に入る四月の終り頃までゞ二月は舊正月の後で特に多數であるが、また渡航者の三分の一位は漫然渡航者として釜山で渡航を阻止されてゐるが、これ等については社會課出張所が全馬力を擧げて本籍地への歸還および就職の紹介に努力してゐる

後藤飛行士 叙勳されん

賞勳局總裁 首相を訪問

【東京電話】天岡賞勳局總裁は一日正午田中首相並に鳩山翰長を首相官邸に訪問し太平洋橫斷飛行中に遭難した後藤飛行士の叙勳につき政府の意向を求めたが氏は民間飛行界の功勞者として勳四等に相當するといはれてゐるがすでに勳八等を所持し假りに四等に叙し二級以上飛び越へて昇格せしめる事となつてゐるため政府は前例その他を顧みの上充分審議の途を講ずるはずである

女優と道行

元山府館石洞一〇の金生麗長男金國東（二〇）は二十九日午後十時同地の女優李貞子（二二）と手に手をとり京城の高陵キネマに行くと出奔し無賴家出したが東京に向つた形跡があり元山署から各署に取押へ方の手配をしてゐる

島藤氏の ロシヤ舞踊

公演會盛況

大阪朝日新聞社後援天才舞踊家島藤吉太郎氏のロシヤ舞踊公演會は昨一日午後七時より開かれた、多くのファンより期待されてゐただけさしも廣い公會堂も滿員の盛況である、カウボーイダンスより始まつたが珍しいこの舞踊に觀衆は魅了され一シーン終るごとに猛烈な拍手はおこる、プログラムは順を追ふて進み『叔さん』を以てこの會も終つた時に午後十時

科學館の 兒童デー

三日と十日に

今月から恩賜記念科學館では兒童デーを設けて兒童の觀覽に便宜を與へることゝなり三日と十日に施する事となつた

▲三月三日（土曜日）一、兒童デー開始の挨拶 二、兒童デー入場者に對する注意 三、科學映畫ラヂオ、海中魚 四、兒童の科學實驗發表、鑛話飛行機の話 五、寫眞スエズ運河映寫

▲三月十日（土曜日）一、開會の辭並觀覽注意 二、寫眞映寫、鑛話、飛行家になるまで 三、兒童科學實驗講話

日本選手 振はず

スキー選手權大會

【オスロ廿九日發聯合】ノルウエイスキー選手權大會は愈々廿九日を以つて開會され先づ五十キロメートル競技が行なはれたコンディションは上々で百四十名の北ヨーロツパ選り拔きの猛者連が參加しサンモリツツより來朝した我國選手は長田、武伏、高橋、矢澤の四選手が參加したが何分本場の事とて日本選手の成績振はず長田選手が九〇着になつた外武伏選手一一二着高橋選手一二四着となつた矢澤君は途中で棄權した第一着ラツパライアン（フインランド）三時間廿五分廿八秒九〇着長田四時間廿分廿一秒

陰謀中に 檢擧さる

假政府員をたねに

東大門署高等係では二三日前四十歳前後の朝鮮人を引致拘留し嚴重に取調べ中であるが右は昌福南上面大山里前面長金成洛仁川金某金山金武聖（三七）の三名が共謀して金武聖を上海假政府員に仕立て實業家金某を京城に呼び出し脅迫して數萬圓を捲き揚げんと陰謀中を東大門署員が探知逮捕したものである

お話の 雛祭

兒童協會の 新しい試み

三月三日の雛節句を祝福する爲に朝鮮兒童協會では當日午後二時より本社前キリスト敎靑年會館において『お話の雛祭』を開催し京城市內の子供と共に盛大な雛祭を擧行することゝなつたが當日のプログラムは開會に先つて恒例により全京城コドモの唄の合唱があつてのち兒童協會幹事の開會の挨拶があり直に『お話の雛祭り』に移るはずであるが今回のコドモ會は雛話口演といふ新らしい試みが行はれるのでコドモ以外の一般家庭の母姉にも興味をもたれることであらう、なほ當日は來會者には歌曲のついたカードに昭和三年の觀察日曜表入りのハガキを贈呈し一般大人の入場には『愛兒と玩具』の選定用パンフレツトに協會發行の雜誌を贈呈する由、因にプログラムは左の通りである

一、全京城子供の唄合唱
一、開會の辭 幹事
一、おはなし 佐田至弘
一、おはなし 有志
一、童謠 音樂 森弘道外五名
一、童話連話實演 大石運平
一、おはなし
一、閉會の辭 主幹

徽新校卒業式

徽新學校では三日午後二時から第二十二回卒業式を擧行

錯雜を極むる 鮮內の小作慣行

實際調査の結果は 想像以上と吉田屬語る

總督府では臨時小作制度調査會を組織し專ら朝鮮の小作制度の調査をなし、從來何等統制的の指導、改善を加へなかつた朝鮮の小作制度に何等かの新生面を加へんとしてゐるが、これと共に調査會における議論の根底となるべき小作慣行の現在は、目下殖産局農務課において吉田屬を八方に飛ばし實際につき調査を進めてゐる、朝鮮における小作制度中尤も重要な錯雜せる『慣行』を施行してゐるといふ全羅北、慶南北の四道の調査をへた吉田屬は左の如く朝鮮の小作制度について語る

朝鮮の小作制度は內地と非常に相違してゐる樣に思ふ、內地では德川時代の各藩により一つの流れをくみ、その藩々を調査すれば、その地方の小作制度を一と通り知る事が出來るが、朝鮮は從來中央集權で地方的個別的特殊な小作慣行の流れは認められない、寧ろ地勢的に平野部と山間部との相違を認める位である、又朝鮮の小作慣行は李朝の專制政治に地方氏族の權力が加はり、現在の地主は多く地方の豪族で地方の支配者であるから、各地主毎に小作の慣行を異にし、非常に調査に苦心を要する、幾分統制的整理が加へられてはゐるが同族部落、大地主、中小地主、內地人地主、朝鮮人地主まで各々慣行を異にしてゐる、農民運動の勃興してゐる地方と、其他の地方とでは、また違ふ、中には實に殘酷な地主があつて、貧農息子などに對し「李氏（假定）の小作田を附けて分家させるぞ」など言つて叱責する位で如何に殘酷な地主があるかを知る事が出來よう、また同じ小作中にも特殊な小作制度がある。又小作といつて小作地を又借りして小作するものや瑕只といつて稍村、餘事刈取、農保等を前金で請負つてゐる樣な所もある。更に複雜で調査も一朝一夕では非常に複雜で小作人が非常に無智な事も目立つ事の一つで三四年も前の事は何一つ知らぬといふ有樣である

謹謝
三月廿九日午前十時拙宅出火の際は早速御馳付被下以御陰他に延燒無く鎭火仕候に就ては一々拜顔御禮申上可筈なるも不取敢以紙上御禮申上候
府內吉野町一丁目 馬渡直治

色白くなる
色黒き方赤き方アレ性ニキビソバカス日にやけた御方は三錢切手封入御手紙下さい色白く美しくなる良藥を封書にて御知らせ致します
東京本郷區本郷三ノ三 久保とも子

毛布 純毛シャツ毛糸
滿蒙毛織製品販賣所
奉天滿蒙商會 京城出張店
京城本町二丁目 電話本局二六七三番

苹果苗木
一年生 拾本一圓 百本八圓
二年生は一年生の五割增
品種 國光。紅玉。大國光。印度。祝。倭錦。紅絞。
右品優良苗木仕立之有候へば多少に拘はらず御用命御付下され度候
全鮮南葡萄安郡留蠶面
橫濱植木望雲採種農場

皮膚泌尿花柳病
醫學博士 渡邊晋
京城黃金町入口 日本生命裏
診察 十二時半マデ及ビ夕刻

小鳥
カナリヤ 十姉妹 洋鳥 各種
京城明治町二丁目 牧野小鳥店 電本三五〇八番

櫻
に關する定價表御申越次第送呈
京城錦島庭院 朝鮮庭園師本店

京日案內
毎號五字詰五行一圓 四回五拾錢以上一回毎に增拾錢 料金八回前納の事

恩給
年金扶助料長期預金立替並に生命保險貸
京城府練兵町二二ノ三 電話龍山一〇九七番 武山商會

熊本
目の諸消丸に類似物あり御注意
京城旭町二ノ七 熊本消心堂

女中
一名至急入用 御勝方
黃金町二丁目日本生命ビル內 花月食堂

社員
優秀なる手腕力倆に自信あり財界に精通せる至誠の人を求む
京城黃金町通、若草町停留場前 株式會社關東興信所京城支所

看板
は天賞堂へ
京城本町三丁目 電本一三八番

充電
自動車、ラヂオ、其他各種蓄電池御一報次第集配いたします
古市町 電本三〇一四 近藤充電部

淋病
ウミイタミは一夜で止まる頑固慢性も二日で全効驚く家傳妙藥五升園服用あれ七日分貳圓五拾錢
京城光熙町一ノ六 電本三七一九

牛乳
御見舞に平山牧場の牛乳が左の通り共通致しますから一番好適です
總督府內 京城東小門外醫院 三越食堂 高陽一軒
電光二三 平山牧場

園藝研究
京城府本町三丁目 京城園藝友會倶樂部

新尺八講座
吉田晴風先生指導
會員募集 ―內容見本進呈―
一、萬人の期待に由つて本講座は生る
一、尺八界の權威吉田先生責任指導す
一、親切なる講義と明快なる記述
一、數多の圖解と音符は懇切周到
一、僅三ケ月にて離人も上達す
一、先生に實際敎授されると同樣價値
一、會費は正廉、質問は隨意
一、本講座に由つて初めて離人も完全に獨習し得
一、本會會員は永遠に本會並に先生との交誼を保つ
一、此好機に逆に入會されむ事を希望す
發行 新尺八研究會 東京神田南神保町十六

日本自動車學校
新フォード其他實習す、東洋第一の理想設備と實習場を參觀せよ
學生募集 公認
東京、蒲田驛前
ハガキにて申込み次第規則案內書八十頁無代送呈す

文部大臣指定
帝國女子藥學專門學校
特典 1藥劑師無試驗開業 2中等敎員無試驗檢定 3女子藥學士稱號
（女子ニシテ此特典ヲ有スルモノハ全國ニ唯本校アルノミ）
試驗地 大阪 東京 出願 三月二十五日迄
詳細 一月廿三日官報參照 學則郵券貳錢
大阪市外 守口町

日本飛行學校
我國唯一の公認學校、飛行士四ケ月操縦士二ケ月卒業毎月一日開講
學生募集 公認
東京、蒲田驛前
ハガキにて申込次第規則案內書八十頁無代送呈す

孔雀 (125)

古川實作　大村安次郎畫

希望へ (1)

杉田は擦の影さす窓に向つて、相變らず『不朽の大作』に懸命にペンを走らせてるところへ服部が訪ねて來た。

『先生、お邪魔してもいゝですか』

入口の襖を細目にあけて顔を半分ほどのぞかせながら服部は聲をかけた。

『誰だ？――』

杉田は一寸手を休めて眼鏡ごしに振返つてながめた。

『僕です』

服部は襖をあけて全身を現した。

『あゝ、君か――まあ入りたまへ』

折角創作に油がのりかけてるところを妨げられたので、杉田はいさゝか不快な氣持ちになりながらいつた。

『折角書いておいでになるところを邪魔しまして――』

暗い影のさしてる杉田の顔を氣にしながら服部は、靜かに入つて來て坐つた。

『すつかりもう初夏だなあ―』

杉田はたばこに火をつけてゆるく煙を吐きながら、打つて變つた明かな調子にいつて、

『君ァ賦作の方はやつてるのかね？』とたづねた。

『え、一生懸命にやつてゐます。この秋の展覽會はぜひ入選したいと思ひますから――二年つゞけて落ちましたから、今年こそ入選しなければ、もう生涯僕は浮かび上ることが出來ません』

『まあ、一生懸命に勉強して立派なものを見せてくれたまへ。しかしさうあせるには當らないよ。二度か三度落選しやうがちつとも悲觀する必要はない。落選の度に何等かの工夫がつくものだから決して無駄にはならない。いはゞ落選の度に將來の土臺石を一つづゝ據付て行くやうなものだから――』

『先生にさうおつしやつて頂くと僕も非常に心丈夫になりました。更に勉強します。それに僕は、今度の敏夫君の死を見ていろ〳〵と考へさせられました、若くして死んで行くのもいたましいですが、それよりも人間は何一つ仕事らしい仕事を殘さずに死んでゆくのはさびしいものだ、つく〴〵考へさせられました。』

『敏夫君の死の跡を考へますと僕は敏夫君は不幸な男でした。』

『君も敏夫君の轍をふまないやうに用心したまへ、君のいふ通り敏夫君の死は君達若い者に對するいゝお手本だ。』

『先生、僕は今日お願ひがあつて參つたのですが……』

服部は一寸考へた後で、何か心に決するものゝある如くいつた。

『何だ？』

杉田の眼鏡は光つた。

『實は僕は結婚したいので』

さすがに服部も顔をあからめながら俯向いたまゝいつた。

『結婚？　さうか、それもよからう。だが、少々まだ早くはなからうか？　僕にはさう思はれるのだが――』

『僕にもさう思はれるのです。修業中の身でありながらこんなことを考へるなんて間違つてるかも知れませんが、僕は何とかして身をかためて、落ついて勉強したいと思ふのです。さうすれば心も落ついて必要いゝものが書けようと思はれるのです』

『ところが僕は又君と反對だ。畫家といふものは永久に獨身でおらなければならないと――藝術生活といふものは君が考へてるほど甘いものでもなければ又簡單なものでもないよ。むしろ藝術家にとつて結婚であり邪魔者である……だが、君がさうしてわざ〳〵僕のところへ賴みにくる位だからその結婚の相手には心當たりがあるのだらうなあ――そしてその相手といふのは一體誰だ？』

新らしい出版物

▲農業世界（三月）六十錢東京市日本橋區本石町三博文館▲日本魂（三月）三十五錢東京市京橋區櫻田町同社▲文藝（三月）二十五錢東京市牛込區新小川町二ノ四其社▲文化生活（三月）二十五錢東京市本鄕區元町一ノ五文化普及會▲我國（三月）五十錢東京市麴町區內幸町一ノ三其社▲醫界（廿二日號）十五錢四日市市米穀取引所前其社▲朝鮮醫學新聞（二月十五日號）三十錢京城府光化門通二一〇其社▲現代醫家番附（八十錢東京市日本橋區千代田橋角醫術俱樂部出版）

部）▲衛生運動（三月）五十錢東京市京橋區南紺屋町二二實業ビル五階其社▲日窒國旗論に就きて（十錢東京市京橋區加賀町九帝國地方行政學會）▲家之光（三月）二十錢東京市牛込區揚場町二一番産業組合中央會▲科學知識（三月）五十錢東京市麴町區八重洲町一ノ一科學知識普及會▲關東州貿易月表（二年十一月）非賣品關東長官々房文書課發行

大自然の神秘と技巧（岡田建文著）

自然界や人生に於る、幾多不思議な現象や疑問を捉へて、其の眞源眞諦を說くこと縱横無盡、無神的進化論や、機械的本能論に含まれたる誤謬を指摘して宇宙に潛在せる神性を高唱し、生物は何故に發生したるか、鬼、蝎、栗鼠等菜食動物の面貌は何故に可憐無邪氣なるか、蛙から死むるに何故眼より耳が先なるか、火や人血は何故に赤きか、花は何故に靈術的情味の豐なるか、水は何故に無色透明か、時間空間とは何か、力とは何か、生命とは何か、心靈とは何か、物質と心靈の太母は何か、何處にあるか、科學者は之等に向つて何と答ふるか、又宗教家は神は愛なりと云ふが、その造つた世界に天變地異があつて、ときに多くの生物を殺傷するは何か等、數十項を興味の書料と明快の御說と、趣味の筆致とに依つて天地微妙の道理を記述せる新著（四六判一圓七十錢東京麴町三丁目丁未出版社）

◇實業之世界（三月）本號の內容『新聞記者放談會』『新聞に發表し得ぬ材料の發表』『井上軍之助攻擊』『井上裁判』等は何れも本誌ならでは見られぬ特ダネである（二十錢東京市芝區愛宕町三實業之世界社）

◇詩集（三月）卷頭のヴイルドラック詩『白の大島』は涙ぐまれる園の人生闘爭の姿を見る又金子光晴氏に對する感想二篇は現在の作詩者が必讀すべきものであらう（二十錢東京四谷區三光町詩集社）

◇新聞及新聞記者（二月十五日）『各國記者教育の概況』名倉聞一『通信聯盟問題と新聞の態度』小汀利得『普通選擧と新聞記者』本山大毎社長『更正藩制の綱紀粛部長』『天邪鬼『新聞社長としての信夫博士』『高速度機と印刷機の歷史』其他新聞界ニュース數十項及び個人消息等（三十五錢東京市京橋區南鍋町二ノ五新聞研究所）

出版物納本（廿八日）

（警務局圖書課調べ）

邦文の部▲專賣通報（第四〇號）田島信一郎▲群山商報（第八九號）小野拓▲滿蒙（三月號）小倉新吉▲京城興信所報（第六五一號）森田勇▲帝國興信朝鮮日報（第六五一號）▲光州有隣會報（第一號）林賢▲京城放送局講演集（第一號）橋川克彦
諺文の部▲專賣通報▲高陽郡報（第三號）小野拓▲慶北老會報（第二號）安斗善▲三景（第五號）大山十郎▲京鄉雜誌▲朝鮮文壇（第六三三號）（第八卷白相奎（以上）

留者らん

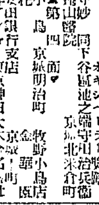

▲英ポインター小犬（白地に茶斑耳及び後部にあるもの）が疾病され當署に保護して居ります（京城龍山署）▲十二日頭ポインター鑑札白に茶混の尾は約三寸位に切りたる雌犬らしい大犬一頭迷ひ込み飼育中の旨通知がありたり（本町署係）▲黄牛…水をにつくソバカス治療法に…使用せよとすゝめてゐたがこんな藥をやられて皮膚科にかよつて居る人がある。藥のことは醫師に聽くが第一（M生）▲一體署狂氣の實演會を何故利用下さい一ケ月六圓一圓です（櫻井町一ノ二〇京城キネマ週刊社同窓部）▲廿一日の新聞アナウンス機の坊つちやんとけどなたでせうか（平壤の一讀者）▲本町でお金を落した時ひろつて來てお渡し下さいました京中の一年生の際厚く御禮申しあげます（S子）▲今回の腸チフスにつき衛生課の發表で病原體が水道でないことはやゝ諒解が行きました、がしかし他に適確な病原が判明しない以上自衛上甚だ困る府民代表

碁新局面（二）

五段　先番　川田…　白番　…太郎子（初段）

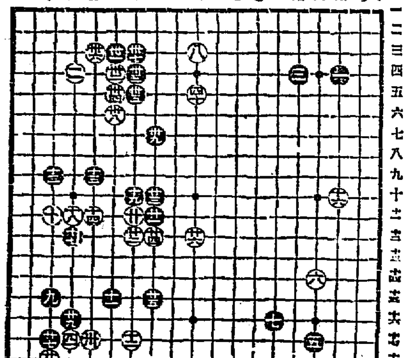

二十一 を十一 / 二十二 わ十二 / …（以下棋譜）

本紙廣告芳名錄

二月十三日夕刊　二月十四日朝刊　二月十四日夕刊　二月十五日朝刊　二月十五日夕刊　二月十六日朝刊

（廣告主名錄　以下略記不能の細字多數）

喜樂館

日活特作大名篇　二月二十八日（火曜日）より封切　陸軍記念日空前の大映畫◇現代劇『屍は語らず』◇日活現代劇作品…

浪花館

二月二十八日より各地にて大好評を博したる浪花節　吉川盛丸　原華蝶　二人會　入場料特別大勉強

中央館

キネマ　三月一日ヨリ映畫界稀有の三大映畫…『愛は輝く』…『惡黨』…

黄金館

三月一日ヨリ超特別大興行　パラマウント映畫『探訪記者』…『忠臣藏』

京龍館

三月二日より日活現代劇部作品『蹴球王』

大正館

一日より特別大興行　『辻斬左門』　『劍と戀』　『愛の凱歌』

スーソ大シホ

肝油ドロップス

日英米佛專賣特許　化學工業博覽會金牌受領

滋養強壯料　河合藥品製造所謹製

美味佳香の菓子狀を呈し、普通肝油劑と異り消化吸收容易にして、一般榮養不足、虛弱、貧血、夜盲、產前產後、肋膜炎、腺病質、殊に結核性素質に對する卓効的滋養強壯料

（現品寫眞圖）

醫學諸大家實驗推奬

文獻・說明書　醫學諸大家の實驗推奬に關する文獻及說明書進呈

▼滋養料◎肝油ドロップスの特色▲

（一）肝油の效能をヴイタミンAのみに歸すべからざるは識を俟たず。本品は最近特許を得たる◎濃厚肝油を原料として、ヴイタミンAは勿論、各主要成分を最も濃厚に含有す。
（二）肝油の外、有機性の鐵、カルシウム、燐、キナ及びヴイタミンB等の強壯劑を適當に含有す。
（三）右の各種の有效物質に凝乳酵素を配合して完全に乳化を行ひたるを以て、消化吸收頗る良好なり。
（四）小判形の菓子狀を呈し、取扱、服用に最も容易なり。
（五）佳香にして頗る美味なるが故に小兒は勿論何人も好んで食用する。
（六）滋養に富む特殊の皮膜を施したるを以て變質腐敗の虞なし。

▼知斯人は滋養料◎肝油ドロップスを用ふべし▲

一、身體一般に貧血の人　一、榮養不良の人　一、病後、產後の人　一、色蒼く肉痩せ活氣なき人　一、腺病質の小兒　一、肺尖加答兒の人　一、結核性の人　一、神經衰弱の人　一、ヒステリーの人　一、心臟病の人　一、其他慢性病の人

定價　五十顆入　一瓶　金壹圓貳拾錢　百二十顆入　一瓶　金貳圓貳拾錢

用量、用法、其他の詳細は說明書に記載

濃厚肝油

日佛專賣特許　河合藥品製造所謹製　滋養強壯料

◎濃厚肝油（液狀瓶入）一瓶百五十瓦入　定價金三圓
◎ヴイタミン肝油球（膠囊入）一瓶七十五顆入　定價金二圓

右兩品は特殊の化學的方法に依り天然肝油を濃縮し、ヴイタミンAは勿論肝油の全有效成分の含量を著しく增大したるものにして、從つて使用量は普通の肝油に比し遙に小量にて足り、惡臭味無く、胃腸の障碍による嘔吐・下痢等を起すの虞れ無し。

效能は◎肝油ドロップスに準じ、一般に肝油を服用すべき總ての場合に適應す。◎濃厚肝油は極めて少量にて使用せらる。◎ヴイタミン肝油球は小型の柔軟カプセル入なるが故に、携帶と服用に至便にして、特に大人用の強壯劑として理想的なり。（文獻說明書進呈）

賣捌　各藥店・和洋酒食料品店・雜貨店（最寄に無き時は本舖より直接）

◎ミツワ石鹸本舖

東京市下谷區上野町（發賣所）丸見屋商店

株式會社朝鮮殖産銀行

資本金參千萬圓

京城府南大門通二丁目

月賦又は定期償還方法に依る勸業資金貸出の外普通銀行業務を取扱申候

支店及派出所　…

頭取　有賀光豐

殖産積金　右の外內地、朝鮮、滿洲、支那各地に爲替取引先有之候　貯金を殖るには此積金に御加入なさい

第十回　慶尚南道釀造品評會　最優等賞受領

芳醇無比

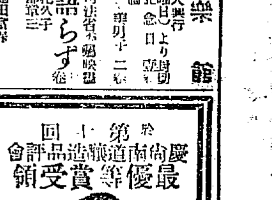

イツワヒツマサムネ

販賣店　京城府本町三丁目　馬山酒京城販賣所

釀造元　馬山　平井酒造場

定期航路

仁川汽船出帆
海州線　仙掌線　延安線　舊島線　唐津線　瓮津線

大阪商船株式會社

朝鮮郵船株式會社

嶋谷汽船株式會社

仁川汽船株式會社

森信汽船株式會社

協同海運株式會社

高杉回漕部

快速力新造船　金剛山丸

（出帆日程表　細字多數）